"O bom gaucho, com o cavallo pela redea, aguarda, ansioso, o advento da revolução, que ha de resgatar, um por um, os aggravos que lançou á nossa terra e á nossa gente --- como os lançou tambem ao Brasil e á sua civilização --- o funesto governante que os azares da politica guindaram á presidencia da Republica." --- (De um artigo de "O Libertador", de Pelotas).

Diario Carioca

Director : J. E. DE MACEDO SOARES

Anno III — Numero 706 | Rio de Janeiro, Quinta-feira, 2 de Outubro de 1930 | Numero avulso 100 réis

BIBLIOTHECA NACIONAL

MÃOS Á OBRA

BELLO HORIZONTE, 28.

Sem duvida que, por uma contingencia natural das preferencias humanas, os governos se succedem e não se parecem. Comtudo, num traço de capital importancia, os dois governos mineiros, do sr. Antonio Carlos e do sr. Olegario Maciel, estão fundidos numa orientação commum. Ambos são emanações do Partido a cuja orientação politica estão estrictamente subordinados. O orgão orientador da politica de Minas não é o seu governo, mas a Commissão Executiva da agremiação partidaria que o escolheu nas urnas, assumindo perante o povo do Estado a responsabilidade de amparal-o no desempenho de seus compromissos administrativos.

Em Minas, portanto, o que prevalece na sua directriz politica é a resultante de opiniões que se exprimem livremente, transigindo deante de realidades que todos conhecem, superiores ás mesquinharias dos interesses pessoaes. E, por isso, quem quizer conhecer préviamente uma attitude de Minas não tem mais do que ouvir os seus grandes chefes, aferindo da tonalidade geral das opiniões o que dellas restará em definitivo.

A vida politica do Estado ganha, com essa disposição dos espiritos, uma grande dignidade, porque, o mineiro, tendo a consciencia livre, pode falar de cabeça erguida, pode divergir, pode suggerir; o que resulte desse embate de raciocinios quando não seja a quintessencia da sabedoria é, entretanto, a composição da vontade geral numa decisão final inflexivel.

Veja-se em S. Paulo o lastimavel contraste. Lá, quem governa descricionariamente é o depositario transitorio do poder. Sendo o unico a pensar, a querer e a executar, a tendencia natural do sóba é girar em torno de si mesmo, submettendo o interesse collectivo á sua ambição pessoal, transformando o direito de todos na sua ganancia privada, centralizando numa egolatria crescente as aspirações geraes no seu capricho particular.

No desenvolvimento da democracia mineira, os chefes vão sendo caldeados com os soldados aptos ás posições de commando. Na expansão da oligarchia paulista, os chefes desapparecem na submissão dos soldados, o partido funde-se na vassallagem, a subserviencia corrompe e desmoraliza a vida politica.

O estagio de cultura civica de Minas ainda está muito longe de uma verdadeira democracia; mas o grau de decadencia moral da politica paulista já se confunde com a passividade na escravidão.

O Brasil vae escolher entre as duas formulas: a paulista e a mineira. Para aceitar e tirar todas as consequencias da formula paulista, basta cruzar os braços: depois do sr. Washington Luis, o sr. Julio Prestes. Depois do sr. Julio Prestes, o coronel Ataliba.

Para se decidir pela formula mineira, terá que renunciar a todos os preconceitos e rotinas da politica até agora trilhada; terá que se imbuir de um grande ideal de liberdade e de justiça para renovar o paiz, não deixando ás fraquezas humanas senão a parte de suas inevitaveis contingencias. Com os paulistas, a submissão pôdre; com os mineiros, a reacção violenta.

A geração que vae escolher o seu caminho foi a que nos trouxe, pelos seus erros e crimes, á situação miseravel em que nos encontramos. Mas o seu passado não lhe será contado se souber traçar o seu futuro. O que salva, não é a innocencia baptismal, mas o arrependimento sincero. Nós somos como o cultivador que usa o seu tempo arrancando a herva damninha que deixou crescer na terra. Quem semeará, quem verá florescer e frutificar o nosso labor insano? Vamos resgatar o passado, preparando um futuro tranquillo. Vamos resarcir o mal que fizemos, pelo bem que promettemos. Essa radiosa esperança basta. Mãos á obra.

J. E. DE MACEDO SOARES

HONORIO DE LEMOS

FALLECEU EM LIVRAMENTO O BRAVO E QUERIDO CABO DE GUERRA

PORTO ALEGRE, 1 (Do correspondente) — Communicam de Porto Alegre, o fallecimento do general Honorio de Lemos.

* * *

O general Honorio de Lemos, cujo fallecimento o telegrapho, tão laconicamente, nos communica, era uma das figuras mais celebres dos movimentos revolucionarios do Rio Grande do Sul.

Desde a sua mocidade, Honorio de Lemos sempre teve o genio guerreiro que o levou ás mais arriscadas aventuras, tornando-se, assim, uma figura lendaria na historia politica de seu Estado.

Figura destacada do Partido Libertador, foi elle um dos chefes revolucionarios no movimento que se operou, durante o quadriennio do sr. Arthur Bernardes, contra o governo do sr. Borges de Medeiros.

Na ultima campanha politica, quando no Rio Grande todos os partidos se uniram na frente unica em torno da candidatura do sr. Getulio Vargas, o velho Honorio de Lemos, revivendo a tradicional fidalguia dos gauchos, não teve duvida em esquecer antigos resentimentos e collocar-se dignamente ao lado daquelles que empunham a bandeira da regeneração do Brasil.

A sua morte agora enche de profundo pesar a terra gaucha, que perde assim um dos seus mais valorosos filhos.

O JAPÃO E A RATIFICAÇÃO DO TRATADO NAVAL DE LONDRES

A APPROVAÇÃO POR PARTE DO CONSELHO PRIVADO DO IMPERIO

TOKIO, 1 (A. A.) — O Conselho Privado do Imperio approvou, concordando em todos os termos, com o parecer da commissão especial, o Tratado Naval de Londres, que vae, agora, para a Dieta, subindo, depois, á sancção do Mikado.

O Rio Grande está disposto a reagir contra o achincalhe da sua dignidade

EM INFLAMMADA ORAÇÃO, O SENADOR FLORES DA CUNHA CONCITA TODOS OS RIOGRANDENSES A NÃO FRAQUEJAREM NA CAMPANHA DE REDEMPÇÃO NACIONAL, CUJO DESFECHO CADA VEZ MAIS SE APPROXIMA...

General Gil de Almeida

O VIBRANTE DISCURSO DO SENADOR FLORES DA CUNHA

Os nossos prezados e brilhantes collegas do "Diario Nacional", de São Paulo, publicaram, em sua edição de hontem, a seguinte nota:

"O correspondente do "Diario Nacional em Porto Alegre, remetteunos, ha dias, um telegramma relatando em todos os seus pormenores a imponente manifestação que foi prestada pelo povo de Sant'Anna do Livramento ao general Flores da Cunha.

Os Telegraphos, sob o pretexto de que o despacho continha injurias a s. ex. o sr. presidente da Republica, só transmittiram uma parte do mencionado telegramma. A outra parte, que não foi publicada por este jornal, feriu a attenção do nosso correspondente em Porto Alegre, o qual acaba de nol-a remetter por via postal. Assim, narra que, na manifestação popular de Sant'Anna do Livramento, agradecendo, o general Flores da Cunha teceu um hymno ao Rio Grande, affirmando que prefere não sobreviver, a assistir á deshonra de sua gente. Disse que nas revoluções de 23, 24, 25 e 26, combateu com os riograndenses pela ordem e dentro do seu ideal politico. Podia, entretanto, affirmar, com a sua caracteristica franqueza, deante de Sant'Anna, que elle constituia em tribunal, que suas mãos, nem physica, nem moralmente, foram ensanguentadas.

O Rio Grande reagirá contra o achincalhe da sua dignidade

Declarou que não guardava nenhum rancor e que concitava todos os riograndenses a que estivessem unidos e preparados para o que désse e viesse, pois não seriamos nós os da geração actual, que mentiriamos ás nossas gloriosas tradições, permittindo que se estraçalhasse a nossa dignidade. Que havia uma figura de destaque na politica rio-grandense, que numa hora angustiosa para os destinos desta terra se retirára da politica de relações cortadas com a humilde familia Flores da Cunha. Era o coronel João Francisco Pereira de Souza. O povo desta terra sabe, entretanto, que não tivemos a minima parte no infortunio, que enlutou a familia Pereira de Souza. Soube que esse politico declarára que nesse momento de incertezas estava prompto a cooperar na obra de regeneração dos nossos costumes politicos,

Senador Flores da Cunha

ao lado do Rio Grande do Sul. Affirmou que a familia Flores da Cunha, que não tinha odios nem resentimentos, estava prompta a aceitar a collaboração de todos os rio-grandenses de boa vontade e patriotismo.

O Exercito e a Marinha não podem ficar ao lado do governo federal

Volta, em seguida, a atacar o presidente da Republica, declarando que elle não póde contar com as forças da Marinha e do Exercito, para manter todos os seus caprichos, fazendo então referencias aos ultimos acontecimentos desenrolados na Argentina, onde o povo e o Exercito, irmanados, apeiaram do governo o presidente Irigoyen, que fôra eleito pela vontade da Nação em inconfundivel maioria. **Em seguida, concita todos os santanenses, cujas virtudes civicas exalta, a não fraquejarem nesta campanha, cujo desfecho está para dias.** Atacou a subserviencia do Congresso, declarando que quando foi indicado á senatoria pelo Rio Grande do Sul, não se sentiu orgulhoso pela investidura, pois ia pertencer a **uma casa que era quasi uma casa de mortos.** Volta a homena-

(Continúa na 12ª pagina).

NA POLICIA MILITAR

O desfile de amanhã na rua Mearim — Varios soldados intoxicados pelo café do Maximino — A pessima alimentação que ali se fornece ás praças

Um batalhão da Policia Militar vae desfilar, amanhã, em continencia ao "bravo" general Carlos Arlindo, em frente á casa de sua residencia. Partindo do respectivo quartel ás primeiras horas, devidamente equipado,

General Carlos Arlindo

marchará até a rua Mearim, onde se effectuará o desfile.

Os empreteiros dessa "homenagem" fizeram realizar, hontem, um exercicio de companhia, sob o commando do capitão Mello Moraes. O resultado desse exercicio foi, simplesmente, deploravel. Os soldados extenuados por uma interminavel promptidão, e ainda mais, pelo depauperamento dos organismos enfraquecidos, em virtude da pessima alimentação que ali é fornecida, não puderam, na sua maioria, resistir... Muitos cahiram, em plena marcha.

O soldado Isidoro Manese Soares, n. 136, da 2ª companhia, intoxicado pelo celebre café do Maximino, não obstante ser um caboclo fortissimo, desfalleceu no pateo do quartel. Outro soldado, o de n. 72, José da Silva Kelly, cahiu, sem sentidos, na rua Cachamby, accommettido do mesmo mal de seu collega Isidoro Soares — isto é — envenenado pelo famoso Café-Caramello.

Em face de taes acontecimentos, o capitão Mello Moraes resolveu regressar ao quartel, o que fez de modo, aliás, intelligente — fazendo alto de cinco em cinco minutos. Se não fôra esta providencia, nem o pessoal desarranchado chegaria ao quartel, tal o depauperamento em que se encontra, actualmente, a nossa Policia Militar.

Ao coronel Abreu Lima compete fazer sanar taes irregularidades, particularmente, essa do café-toxico que o Maximino, criminosamente, fornece aos arranchados. Mesmo para desmentir o que a seu respeito se murmura naquelle batalhão, isto é, que s. s. endossa taes irregularidades.

CONSUMMAR-SE-Á A AFFRONTA?

Alguns jornaes mostraram-se surpresos com as expressões de que se serviu o illustre general Flores da Cunha para, em seu mais recente discurso, alludir aos desmandos do poder federal e ás medidas que serão tomadas para reprimil-os. Affirmam esses jornalistas que a oração do senador gaucho foi extemporanea, pois tudo faz acreditar que o ambiente politico serenou e que as perspectivas sejam, realmente, de entendimento e pacificação. Aos verdadeiros patriotas, que ardentemente desejam a reforma radical dos nossos costumes partidarios e politicos, com a indispensavel substituição dos homens que se afivelaram no poder e nas funcções de mando, aquelle discurso não surpreendeu nem podia surprehender. Falando á população de Uruguayana, disse o sr. Flores da Cunha, que "estamos no momento mais grave da crise politica, justamente no periodo culminante das reivindicações liberaes". E só os correligionarios do Cattete podem affirmar o contrario disto que ahi está. Por que razão se poderia dar o paiz por satisfeito nos seus anseios, nas suas justas reclamações, nos seus reiterados protestos? Só porque o sr. Washington Luis está por pouco para sair do governo, livrando a Nação das tristes consequencias dos seus odios, da sua mediocridade e da sua estupidez?

A Nação levantou-se em massa contra a imposição de um candidato estranho á sua vontade, aos seus sentimentos, á sua cultura e ao seu espirito liberal. Esse candidato saira do bolso do collete do sr. Washington Luis e fôra imposto aos dezesete Estados que não souberam ou não quizeram defender o seu direito de opinar no assumpto. Apenas tres Estados oppuzeram o seu veto á teimosia affrontosa do Cattete, estabelecendo uma alliança politica para a campanha eleitoral.

O presidente da Republica, dirigindo em pessoa a cabala em favor do seu candidato, disse que ia para a luta. Dentro da luta, todos fomos testemunhas de como soube desempenhar-se da tarefa. Fel-o com arrogancia e estupidez, lançando-se contra Minas e a Parahyba, furiosamente. Deixou o Rio Grande de lado, certo de poder attrail-o na hora necessaria, para o que dispunha de alliados secretos e submissos. O Rio Grande do Sul que não temia o governo federal, o Rio Grande cavalheiresco, nobre e fidalgo, capaz de verter a ultima gotta do sangue pela palavra empenhada, esse ficou com a promessa liberal. E que promessa foi essa? O presidente Getulio Vargas foi eleito. Sua maioria legitima transparece dos proprios calculos officiaes, quando attribuem ao candidato da Alliança Liberal suffragios jamais obtidos por nenhum presidente da Republica. Eleito, embora, não foi reconhecido. Ao iniciar-se a campanha, ninguem tinha duvidas sobre o procedimento do Congresso.

Por isto mesmo, o povo hesitou algum tempo em participar da peleja, descrente dos resultados praticos da luta. Os leaders autorizados do movimento liberal, homens de responsabilidade, tiveram de falar claro á Nação. O Congresso fôra sempre um ajuntamento de capadocios, de malandros regiamente pagos pelo Thesouro. Ali estavam as melhores expressões da covardia, da fraqueza moral, do villipendio. Mas se o Congresso depurasse o candidato eleito, reconhecendo o amigo do presidente da Republica, "ficasse a Nação tranquilla, porque o Rio Grande do Sul sairia do prélio sereno das urnas para o prélio acceso das armas". Se a vontade nacional não fosse respeitada por esse Congresso de politiqueiros sem escrupulos e sem [illegible], concluiram outras vozes gauchas, [illegible] e peremptorias — "estivesse o paiz certo de que o Rio Grande não faltaria aos seus compromissos e redimiria o Brasil."

Aquelles que estranharam o ultimo discurso do sr. Flores da Cunha não devem ter de memoria todas essas palavras, todos esses compromissos de honra. Se tivessem, é claro que não estranhariam coisa alguma. Quer queiram ou não os negocistas e interesseiros que se estão agitando em torno do "proximo" governo do sr. Julio Prestes, este é o momento mais grave da crise brasileira. Ainda no seu ultimo artigo, o illustre jornalista sr. Macedo Soares fixou a actualidade nacional nestas palavras, em que se adivinha o poder de visão e o conhecimento da verdadeira psychologia dos acontecimentos politicos, da parte de quem as escreveu — "**N. Brasil neste momento, não ha ninguem que tenha traçado e esteja construindo o seu mais proximo futuro. Nós estamos como a Europa nas vesperas da grande guerra quando o ambiente determinou a tragedia sem personagens, servindo-se de um scenario humano onde perpassavam a morte e o soffrimento, dos quaes resultará o futuro mysterioso de um presente incompreensivel.**"

Quanto mais o tempo nos approxima do 15 de novembro, mais se distanciam do Brasil os costumes infames que têm feito do regimen um villipendio, da democracia uma burla, do systema representativo uma ficção. Os phenomenos politicos não se operam pela vontade dos homens. Não existe nenhuma força neste paiz capaz de impedir, por um novo surto da "legalidade" ou por qualquer outro expediente de que queira o governo lançar mão, — a victoria infallivel da Nação.

O paiz não pode continuar dirigido pelo bacharelismo incompetente que tem feito a sua desgraça. Esses bachareis, que fracassariam como advogados em bancas de provincia, devem ser corridos do poder que vêm explorando em proveito proprio, com prejuizo da Nação.

Cumpre que sejam attrahidos os technicos para o governo do paiz, que os competentes governem, que os sãos e os bem intencionados dirijam a sorte da causa publica.

O sr. Julio Prestes, sobre ser um candidato que a Nação derrotou, que o sentimento publico repelliu, é um desses bachareis inexpressivos e incolores a que me referi. Sua passagem pelo governo de São Paulo produziu o effeito de um terremoto. Ali estão arrazadas todas as forças de trabalho e producção, desalentadas as manifestações da cultura e do pensamento. Só por um milagre da energia humana será possivel a salvação de São Paulo, da ruina e da devastação actuaes...

Um homem que offerece testemunhos tão eloquentes de incuria e incapacidade pode achar-se em condições de assumir o governo de uma grande Nação?

E poderá fazel-o, sem credenciaes e sem autoridade, justamente no momento em que a situação reclama um administrador, um piloto para o barco em procella?

Os senhores Washington Luis e Julio Prestes, criador e criatura, fracassaram conjuntamente. São dois fallidos politicos-administrativos. A directriz financeira que ambos preconizaram e dirigiram, ahi está no chão. Impossivel seria a qualquer dos dois, depois do desastre irreparavel, pôr ordem á casa em reboliço. O Brasil precisa de muita coisa, mas precisa, principalmente, de credito. Só a modificação do scenario, com a indispensavel substituição das personagens, fará o restabelecimento do nosso credito interno e externo, base de tudo o mais que ha de vir: — trabalho, ordem, progresso, paz juridica e social.

ROMEU N. CARVALHO BASTOS

A mutilação da Lei de Fallencias

O CORTE SE DEU NOS AUTOGRAPHOS ENVIADOS AO PRESIDENTE DA REPUBLICA — AFFIRMA, DA TRIBUNA DA CAMARA, O SR. ADOLPHO BERGAMINI — A ALIENAÇÃO DAS TERRAS DA ANTIGA FAZENDA DE SANTA CRUZ

A Camara funccionou hontem com a presença de 66 deputados. No plenario não havia numero, mas era necessario dar-se andamento aos orça-

Sr. Raul de Faria

mentos que ainda figuram no avulso, dois em votação e um em discussão. Dahi a presença symbolica de 66 representantes da Nação.

Aberta a sessão, foi lida a acta, sobre ella falando o sr. Mauricio de Lacerda, de cujo discurso damos noticia em outro logar.

O acta mereceu o assentimento do plenario, passando-se, a seguir, ao expediente.

A EQUIPARAÇÃO DE SERVENTES

No expediente foram lidas as informações prestadas pelo ministerio da Justiça sobre o projecto n. 245, de 1930, relativo á equiparação dos serventes da secretaria geral da Saude Publica aos de egual categoria do Departamento do Ensino. Aquelle titular entende não ser conveniente, no momento, majorar os onus do Thesouro Nacional com soluções parciaes, como as contidas no projecto citado.

POSTOS DE EXPURGO E A EFFECTIVAÇÃO DE MEDICOS

Foi lido, no expediente, um officio do ministro da Agricultura, dando informações contrarias ao projecto n. 235, de 1930, que autoriza a criação de postos de expurgo e a rever o regulamento do Serviço de Expurgo e Beneficiamento de Cereaes.

Tambem foram lidas as informações do Ministerio da Justiça, contraria ao projecto n. 170, de 1930, que autoriza o governo a effectivar os medicos que tenham mais de dois annos de embarque, como inspectores sanitarios maritimos.

ENCHENDO O TEMPO...

Lido o expediente, occupou a tribuna o sr. Luiz Silveira, que pronunciou um longo discurso sobre assumptos politicos, com o unico objectivo de encher o tempo destinado ao expediente, não só para impedir que o sr. Mauricio de Lacerda occupasse a tribuna, como para permittir o apparecimento de "quorum" necessario ás votações.

Terminada a oração do sr. Silveira, o sr. Ariosto Pinto enviou á Mesa um memorial dos cervegeiros do Rio Grande do Sul, enviando suggestões a proposito do projecto de combate ao alcoolismo.

ORDEM DO DIA

Passando-se á ordem do dia, e posto em votação o orçamento do Interior, o sr. Bergamini requereu a verificação. Não havia numero.

A chamada, procedida logo após, confirmou a falta de "quorum", motivo porque passou-se ás materias em discussão.

LEI DE FALLENCIAS

Annunciado o orçamento da Viação, em terceiro turno, occupou a tribuna o sr. Adolpho Bergamini, que tratou da mutilação da reforma da Lei de Fallencias, no Senado.

O representante carioca fez um estudo minucioso do caso, accentuando que o córte se deu, não mais na redacção, mas — o que é mais grave — nos autographos enviados ao presidente da Republica...

O sr. Bergamini, proseguindo na analyse das declarações feitas pelos redactores da lei, senador Cunha Machado e dr. Dilermando Cruz, curador de massas fallidas, assim se expressou:

"Affirmou o senador Cunha Machado á imprensa que os trechos em questão, do paragrapho 3º do art. 122 e do art. 126, não foram approvados pelo Senado. E o dr. Dilermando Cruz narrou o seguinte: "Perante a commissão, na primeira reunião, fiz sentir essa horrivel contradicção e o senador Gordo, deante da evidencia do facto, propoz, e foi aceito, que nesse ponto se conservasse a disposição da lei n. 2.024, da qual só se tinha afastado justamente no paragrapho 3º do art. 122, a reforma votada na reunião anterior. E assim ficou restabelecido o paragrapho 3º da lei n. 2.024, que diz: — "A venda dos immoveis independe de outorga uxoria."

Deploro que a memoria dos dois illustres juristas não lhes seja fiel.

Facilmente verificarão o engano em que laboram, acompanhando-me na pesquisa. Abram a collecção do "Diario do Congresso", do mez de dezembro de 1928. A' pag. 6.518 do exemplar de 11, encontrarão a acta dos trabalhos da Commissão Especial do Senado, reunião de 8. Entre outras, foram approvadas as seguintes emendas: "Art. 122. Depois de "leilão publico" accrescente-se: "...a que estará presente o curador, sob pena de nullidade". O mais como está. § 3º. Substitua-se pelo seguinte: — "§ 3º. A venda dos immoveis independe de outorga uxoria e será feita em hasta publica, pelo porteiro do Forum, com a presença do juiz, depois de annunciada por edital, com o praso de 30 dias, lavrando o escrivão o auto respectivo e expedindo a competente carta de arrematação. O liquidatario estará presente á praça" !

.. ..

"Art. 126. Substitua-se pelo seguinte: "Art. 126. Os bens gravados com hypothecas serão vendidos em hasta publica nos termos do art. 122 paragrapho 3º, notificado o credor, por despacho do juiz, sem prejuizo do disposto nos arts. 821 e 822 do Codigo Civil".

Approvadas na Commissão essas emendas, vejamos o que se passou dahi em deante.

Na sessão seguinte, a Commissão corrigiu, na approvação da acta, os trabalhos da reunião anterior, mas apenas nos pontos relativos aos artigos 121 e 139. Não se alludiu, sequer, aos artigos 122 paragraho 3º e 126.

Estiveram presentes os srs.: Adolpho Gordo, Cunha Machado, Pedro Lago, Godofredo Vianna, Thomaz Rodrigues, Aristides Rocha e Lopes Gonçalves, tomando parte, tambem, convocados, os srs. Dilermando Cruz, curador de massas fallidas, e Otto Gil, representante do Instituto dos Advogados, que nada objectaram (que a acta registre) sobre os pontos em questão. (Acta no "Diario do Congresso", de 14-12-928, pag. 6673).

A redacção final do trabalho da Commissão Especial vem publicada no orgão official de 19 — sempre de dezembro de 1928 — lida em plenario, no expediente, e a pagina 6.937, se encontra o artigo 122, com o paragrapho 3º redigido nos mesmissimos termos approvados na sessão de 8, isto é, mandando que os immoveis fossem vendidos, em hasta publica, pelo porteiro do Forum.

Na pagina immediata (6.938) figura o artigo 126, tambem intacto: com a locução decisiva ao artigo 122, paragrapho 3º.

Tal trabalho da commissão foi considerado substitutivo do projecto anterior e que fôra votado em segundo turno.

Posto em ordem do dia de 22 para 23, como emenda substitutiva da Commissão Especial (parecer n. 588, de 1928) teve a discussão encerrada a 24 e approvação a 26.

Na mesma sessão o Senado, em seguida, votou a redacção final ("Diario", de 27-12-928, pag. 7.328). MANTENDO INTACTOS OS ARTIGOS 122, paragrapho 3º E 126".

O representante carioca desenvolve considerações para dizer que pelo exposto se conclue que o corte se deu não na redacção final, como parecia a primeira vista, mas nos autographos enviados ao presidente da Republica.

O sr. Bergamini, foi, por vezes, aparteado pelo sr. Marcondes Filho, que esclarecia determinados pontos referentes á marcha do projecto quando em estudos na Camara.

O orador, a seguir, historia, valendo-se de publicações feitas no "Diario do Congresso", os trabalhos da Commissão Especial do Codigo Commercial do Senado, para resaltar os termos da redacção final adoptada, a qual não soffreu modificação em plenario.

Mostra que da mesma constam os dispositivos omittidos pelo decreto n. 5.746.

Acha não ser necessario fazer outra prova, afim de evidenciar que a Camara fez obra sobre dispositivos que lhe foram remettidos pelo Senado.

Acredita ter justificado a indicação que enviou á Mesa, estranhando que o sr. Cunha Machado assuma a responsabilidade da suppressão de texto de lei votado pelo Poder Legislativo.

Duvida até que o referido senador tenha produzido as declarações que os jornaes lhe emprestam.

Conclue affirmando que voltará á tribuna para tratar do assumpto, conforme sejam as explicações que sobre sua attitude dê, da tribuna do Senado, como prometteu, o sr. Cunha Machado.

O orçamento da Viação teve a sua discussão encerrada.

A FAZENDA DE SANTA CRUZ

A discussão unica do projecto que autoriza o governo a alienar, pelo Ministerio da Fazenda, as terras componentes da antiga Fazenda de Santa Cruz.

Teve a palavra o sr. Raul de Faria, que começou por se referir ao parecer do relator da Commissão de Finanças, a respeito do projecto, só havendo, no momento, se inteirado do parecer da Commissão de Justiça, cuja leitura nem mesmo chegou a concluir por ter tido a sua attenção despertada pelo discurso do sr. Adolpho Bergamini.

Julga, porém, estar em flagrante desaccordo com o parecer da Commissão de Finanças a parte que leu do da de Justiça. Lamenta haja a Camara recusado approvação ao requerimento do sr. Adolpho Bergamini, no sentido de serem fornecidas pela Directoria do Patrimonio informações sobre a situação em que se encontram os terrenos da Fazenda de Santa Cruz. Lastima, egualmente, houvesse sido negada a audiencia da Commissão de Agricultura, já que o intuito do projecto é o de desenvolver a pequena lavoura nessa vasta propriedade da União. Recorda haver apresentado um substitutivo e varias emendas e suggerido, de preferencia, a approvação daquelle, pedindo, no entanto, a attenção do orgão technico para as emendas, no caso de não merecer approvação o substitutivo, pois as mesmas visavam corrigir lacunas sensiveis do projecto, adoptando a orientação deste e não a do substitutivo. Pensa que constitue grave erro a alienação definitiva dos citados terrenos; uma vez que o intuito do projecto é desenvolver a pequena lavoura nas immediações da Capital Federal, a melhor fórma de alcançar esse objectivo será fazer continuar sobre esses terrenos o regimen emphyteutico, que prende muito mais o lavrador ao solo. Argumenta no sentido de demonstrar que, pela continuação da emphyteuse ou pela creação de novos aforamentos, muito maiores serão as vantagens auferidas pelos lavradores. Não tendo o projecto attendido a esta consideração, admitte o orador que elle vise proteger individuos que apenas pretendem com as terras fazer bons negocios e enriquecer. O orador votaria um dispositivo que autorizasse a venda definitiva aos pequenos lavradores dos terrenos de plena propriedade da União. Acha irrisorio o preço de venda estabelecido pelo projecto, constituindo, a seu ver, uma liberalidade do Congresso em beneficio dos actuaes detentores das terras.

O orador passa a justificar as emendas que offerecera. Deplora que a Commissão de Constituição e Justiça não as tenha approvado. A Camara — conclue — vae certamente sanccionar o trabalho dessa Commissão, de modo que resultará inutil o esforço do orador no sentido de proteger os interesses da União e os dos humildes trabalhadores dos terrenos da Fazenda de Santa Cruz.

O sr. Marcondes Filho pondera que, no avulso relativo ao parecer da commissão de Constituição e Justiça, não figura entre as emendas acceitas a de n. 32.

Pede á Mesa seja feita, opportunamente, a devida rectificação, no que é attendido.

MEDICAMENTOS COM 10 °|° DE ABATIMENTO ?

Verifiquem antes de fazer suas compras, os magnificos preços da

Drogaria Garcia

(antiga DROGARIA TEIVE)

á rua Buenos Aires, 108, em frente ao Mercado das Flores, e verão que ainda os podem comprar mais baratos.

A Argentina sob um governo revolucionario

AS MAZELLAS DO GOVERNO DEPOSTO — CONTRA AS INVESTIDAS COMMUNISTAS — IRIGOYEN IRA' AO VELHO MUNDO — DECRETOS E PROVIDENCIAS DO GOVERNO PROVISORIO

Irigoyen

A REPARTIÇÃO DE INVESTIGAÇÕES E CAPTURA ESTAVA ENTREGUE A UM GRUPO DE DELINQUENTES!

BUENOS AIRES, 1 (A. A.) — Está concluido o inquerito administrativo ordenado pelo presidente Uriburu para apurar varias denuncias contra o serviço de Investigações e Captura.

Segundo ficou provado no inquerito, essa repartição, no periodo anterior á revolução, estava entregue a um verdadeiro grupo de delinquentes.

O chefe das Investigações, sr. Santiago, actualmente foragido, falsificou varios testamentos, vistos em cheques bancarios, firmas de juizes, cartas de cidadania e até abonos ferroviarios.

Em virtude do inquerito, foram presos os commissarios Carle Varino e Tello Ferreira, que tiravam beneficios dos jogos prohibidos, não dando ainda, mediante remuneração, andamento ás denuncias apresentadas.

FOI EFFECTUADA A PRISÃO DE UM AGENTE DE MOSCOU

BUENOS AIRES, 1 (A. A.) — as autoridades prenderam, hoje, um rapaz russo, de dezoito annos, por nome Marcos Kackg, e que se tornara suspeito.

Revistado pela policia, encontrou-se em seu poder o original de um manifesto contra o governo provisorio.

A policia apurou que o detido pertence á "Juventude Communista".

IRIGOYEN PASSOU PARA BORDO DO "BUENOS AIRES"

BUENOS AIRES, 1 (A. A.) — Hoje, pela manhã, o ex-presidente Irigoyen deixará o cruzador "Belgrano", onde se acha detido, passando para bordo do cruzador "Buenos Aires", no qual já se encontra preso o ex-ministro do Interior.

O cruzador "Belgrano" virá a esta capital, trazendo a seu bordo a senhorinha Isabel Menendez, secretaria do ex-presidente Irigoyen.

O PRESIDENTE DEPOSTO IRA' AO VELHO MUNDO

BUENOS AIRES, 1 (A. A.) — O cruzador "Belgrano", a cujo bordo se achava detido até hoje o sr. Hipolito Irigoyen, ex-presidente da Republica, vae começar a se preparar para uma viagem á Europa.

Caberá ao "Belgrano" a missão de conduzir a Genova os marinheiros que irão constituir a equipagem do novo cruzador "25 de Mayo", ali em construcção.

O governo provisorio está resolvido a aproveitar essa viagem desse vaso de guerra para conduzir á Europa o sr. Irigoyen, conforme solicitação por este feita.

O ex-presidente da Republica será assim conduzido até o porto europeu em que deseje desembarcar.

O GOVERNO DA PROVINCIA DE PARANA'

BUENOS AIRES, 1 (A. A.) — Communicam da cidade de Paraná ter assumido o cargo de governador da Provincia do mesmo nome o sr. Quirós, que foi eleito para esse posto durante a vigencia da presidencia do sr. Irigoyen.

Essa eleição na Provincia de Paraná, e a do sr. Laureano Landaburu para governador da Provincia de San Luis, foram as unicas, dentre as eleições provinciaes realizadas na presidencia deposta, que o governo provisorio respeitou, pois para as demais Provincias foram designados por elle novos governadores, em caracter interino.

O QUE PRETENDIA O HYDRO-AVIÃO DA NYRBA?

BUENOS AIRES, 1 (A. A.) — Clandestinamente um hydro-avião da "Nyrba" conduzindo sete passageiros que se destinavam a Montevidéo decollou do aeroporto desta capital. Avistado esse apparelho por um avião da Armada foram feitos signaes para que o mesmo não proseguisse na sua marcha. Como não tivesse attendido o avião da Armada tiroteou-o, obrigando-o a parar.

Uriburu

Os pilotos do hydro-avião da "Nyrba" foram detidos assim como o gerente da empresa, os quaes serão processados.

MAIS UMA AUDIENCIA AO CORPO DIPLOMATICO

BUENOS AIRES, 1 (A. A.) — O sr. E. Bosch, ministro das Relações Exteriores do governo provisorio, offereceu, hoje, mais uma audiencia semanal ao Corpo Diplomatico. O sr. Rodrigues Alves, embaixador do Brasil, esteve presente a essa audiencia.

DECRETOS E PROVIDENCIAS DO GOVERNO

BUENOS AIRES, 1 (A. A.) — Annuncia-se que será designado administrador geral das Ferrovias do Estado o tenente coronel Pedro Rocco.

BUENOS AIRES, 1 (A. A.) — Por acto de hoje, do governo provisorio, foi designado o tenente coronel Pedro Zanni para o cargo de addido aeronautico da Argentina em Paris Roma, Londres e Berlim.

BUENOS AIRES, 1 (A. A.) — Foi dada por finda, pelo governo provisorio, a missão do tenente coronel Angel Zuloaga, addido militar da Argentina em Washington.

BUENOS AIRES, 1 (A. A.) — Foi concedida jubilação ao ministro da Argentina no Mexico, sr. Lagos Marmol.

MARAVILHOSA EXPOSIÇÃO

Imagine num mesmo ambiente de majestade de mobiliario antigo com as suas talhas de arte, as grandes peças artisticamente torneadas, casando-se com a elegancia simples e harmoniosa os moveis modernos despidos de arabescos e ahi ter-se-á a exposição da Mobiliaria Brasileira.

Dormitorios . 1:000$000
Salas Jantar . 1:300$000

Rua Senador Euzebio, 73, 75, 77 e 79

IMPRENSA CARIOCA

"JORNAL DO COMMERCIO"

O decano da imprensa carioca completou, hontem, 103 annos de existencia. Esse longo espaço de tempo não foi palmilhado esterilmente pelo velho orgão, que possue um grande acervo de tradições e uma grande somma de serviços prestados á collectividade brasileira.

Atravessando varias gerações, na direcção de varias capacidades profissionaes, o "Jornal do Commercio" tem na sua collecção uma verdadeira historia dos dias que se foram e onde o historiador achará valiosos subsidios á reconstituição de episodios importantes da vida nacional.

"O PAIZ"

No dia de hontem, ha 46 annos passados, appareceu o primeiro numero do "O Paiz", na época brilhante da propaganda republicana, e sob a direcção desse jornalista formidavel que foi Quintino Bocayuva. Nas suas columnas brilharam pennas de alto valor da imprensa brasileira. "O Paiz" hoje, é dirigido pelo sr. Alves de Souza.

CONCURSO DE DECLAMAÇÃO DO "DIARIO CARIOCA"

Voto em..............................

que, a meu ver, é a melhor declamadora brasileira.

Nome do votante

....

MUSICA

O ULTIMO CONCERTO DE CLAUDIO ARRAU

Claudio Arrau obteve, hontem, o seu segundo triumpho entre nós. O eminente artista que tamanhos applausos vem colhendo, realiza, amanhã, á tarde, seu concerto de despedida para o qual organizou o seguinte programma:

1ª parte — Sonata em ré maior — **Mozart** — Allegro — Andante — Rondo; Variações serias — Mendelsohn.

2ª parte — Sonata em si menor, op. 58 — Allegro megestoso — Scherzo — Largo — Finale — Presto con fuoco — Chopin.

3ª parte — Les jeux d'eaux á la Villa d'Este — **Liszt**; Islamey (Fantasia Oriental) — **Balakireff.**

SEGUNDO CONCERTO DO PIANISTA CLAUDIO ARRAU

Repetiu-se, na tarde de hontem, no Theatro Lyrico, a maravilhosa demonstração artistica do pianista chileno sr. Claudio Arrau. Maravilhosa, repetimos, pois não é commum o apparecimento, nestas plagas brasileiras, de um talento musical de tão grande poder interpretativo, ao par de plena potencia technica. Um publico numeroso compareceu a esse concerto, attraido pelos elogios unanimes da imprensa carioca. E não se desenganou. Ao programma de hontem, para ser completo, faltaram alguns numeros de Chopin. Indiscutivelmente, é esse o autor predilecto das nossas platéas. Não ha moderno nem antigo que nos faça vibrar como o mestre dos "nocturnos". E pianista que executa com brilho as paginas chopinianas, está consagrado entre nós. E', pois, um erro dos pianistas que nos visitam, não incluirem em seus programmas as balladas, os scherzos e estudos, tão nossos conhecidos e cada vez mais novos e arrebatantes. O sr. Claudio Arrau esqueceu Chopin e deu-nos uma terceira parte com Debussy e Strawinsky. Por que? Brailowsky é, aqui, o pianista u n i c o que vê esgotar as lotações do theatro, nos seus recitaes. A razão? Chopin. O esquecimento do sr. Arrau seria imperdoavel se não tivessemos tido optimas compensações. Estas foram os "Estudos Symphonicos" de Schumann, nos quaes o distincto "virtuose" enthusiasmou o auditorio, que o applaudiu prolongadamente e não foram poucos os "bravos!" sinceros que entrecortaram as palmas.

Amanhã, sexta-feira, Claudio Arrau realizará o seu terceiro concerto, onde ouviremos o celebre "Islamey" de Balakireff, sem duvida a musica mais difficil que existe para piano, com a qual conseguiu o primeiro premio no Concurso Internacional de Genebra, em 1927. — MAGDALA DA GAMA OLIVEIRA.

COMO SERÃO FEITAS A COROAÇÃO DA RAINHA DA CANÇÃO BRASILEIRA --- SENHORINHA JESY BARBOSA E A CONSAGRAÇÃO DO PRINCIPE DOS CANTORES REGIONAES --- SR. RENATO MURCE

PLO E LUXUOSO SALÃO DO CLUB DE REGATAS BOTAFOGO

Será depois de amanhã sabbado, ás 22 horas, que terá logar a brilhante festa com que o DIARIO CARIOCA solennizará a coroação da senhorinha Jesy Barbosa, eleita Rainha da Canção Brasileira" e a consagração do sr. Renato Murce, eleito Principe dos Cantores Regionaes, no sumptuoso salão do Club de Regatas Botafogo.

Por entre as imponentes columnas que enbellezam o confortavel salão da séde da tradicional sociedade botafoguense, comprimir-se-á o que possue o Rio de Janeiro de mais destacado na distincção da sua sociedade.

Para maior brilhantismo da solennidade, após a sessão magna, para effeito da coroação e da consagração respectivas dos vencedores do nosso grande e victorioso concurso, ha pouco findo, haverá um programma litero-musical, que o indiscutivel gosto artistico da senhorinha Magdala da Gama Oliveira confeccionou, com inegualavel esmero.

Delle fazem parte, além dos homenageados, cujos valores estão reflectidos nos titulos que ostentam e a que fizeram jús, os grandes nomes da arte brasileira que são Lou de Moreira Santos, Eugenia Alvaro Moreyra, Nenê Baroukel e Alvaro Moreyra.

De triumpho será, pois, a noite de sabbado proximo e de remarcado brilho será a pagina que a sociedade carioca escreverá.

PROGRAMMA LITERO-MUSICAL

"A Canção Brasileira" — Pagina de Jesy Barbosa, lida pela dictriz senhorinha Nênê Baroukel.

I — Renato Murce — Canto regional.
II — Lou de Moreira Santos — Declamação.
III — Alvaro Moreyra — Versos.
IV — Nênê Baroukel — Declamação.
V — Eugenia Alvaro Moreyra — Poesias.
VI — Jesy Barbosa — Canções brasileiras.

Após a realização deste programma, iniciar-se-ão as dansas, que se prolongarão até ás tres horas da madrugada, ao som de excellente Jazz.

O traje exigido será smocking e branco a rigor, para cavalheiros e vestido de soirée, para as damas.

Os convites, cuja distribuição foi hontem iniciada pela direcção do DIARIO CARIOCA, já se achando quasi esgotados, darão entradas, cada um, a 1 cavalheiro e 3 damas. São pessoaes e intransmissiveis.

Roga-se o comparecimento dos convidados ás vinte e duas horas, impreterivelmente.

A entrada dos socios do Club de Regatas Botafogo far-se-á por meio de convites que a direcção do DIARIO CARIOCA dará, na redacção desta folha áquelles que apresentarem o respectiva carteira com o recibo 9, do corrente anno.

NOSSOS JOVENS PINTORES

ALCEBIADES MIRANDA JUNIOR

Alcebiades Miranda Junior é um dos nomes mais valorosos da moderna geração de pintores brasileiros.

Na Escola Nacional de Bellas Artes, destacou-se desde logo pela firmeza de sua orientação, reveladora de uma personalidade autonoma e vibrante.

Artista por temperamento, marcou o seu logar, distinguindo-se em todos os certamens a que tem comparecido, como no ultimo Salão.

Agora Alcebiades Miranda Junior regressa de uma estada no sul do paiz, onde sua arte encontrou a melhor acolhida.

Em Curityba, realizou uma grande exposição, coroada de notavel exito, asignalando um esplendido acontecimento artistico e social. Um dos brilhantes jornalistas paranaenses, Sá Barreto, dá uma impressão da mostra de Alcebiades Miranda Junior, nas seguintes linhas:

"Elle expõe um trabalho que, por si só, bastaria para glorificar o artista.

Trata-se do grande retrato de sua irmã, a distinctissima senhorinha Carmen de Noronha Miranda.

Esse retrato, apesar de inacabado, é uma synthese do que Miranda Junior alcançou na arte do pincel.

Afóra a chocante fidelidade da semelhança do modelo, ha a estupenda graciosidade de attitude, a subtileza da alma feminina cantando um poema de belleza e de harmonia que se evola da suavissima figura de mulher que parece animada de vida e movimento dentro da tela.

O caracter do modelo foi retratado impeccavelmente. Nada escapou ao artista. A graça, a doçura, a bondade, a simplicidade são os traços predominantes do lindo "portrait".

Os mais serios e complicados problemas de pintura foram resolvidos nesse retrato.

Desde a magestosa cabeça intelligente e docil até os delicados e nervosos pezinhos calçados em elegantes e finos sapatinhos de setim branco, tudo irradia uma morna e perfumada evanidade.

O rico e caprichoso vestido de seda nivea resalta, milagrosamente, do fundo branco da téla. Sente-se a espiritualidade do modelo. O sorriso que desabrocha dos labios, a posição natural das mãos, o porte delgado e altivo, são uma symphonia indizivel de tonalidades uma cadencia regia de rythmos coloridos."

Alcebiades Miranda Junior prepara para breve uma exposição no Rio, devendo nos primordios do proximo anno concorrer ao premio de viagem da Escola Nacional de Belles Artes.

DEPOIS DA RENUNCIA DO MINISTERIO

FOI DISSOLVIDO O PARLAMENTO AUSTRIACO

VIENNA, 1 — (A. A.) — O presidente da Republica assignou um decreto dissolvendo o Parlamento.

Na Casa da Moeda

UMA JUSTA NOMEAÇÃO

Por acto do director da Casa da Moeda, dr. Hermeto Herminio Corrêa da Costa, vem de ser nomeado encarregado da secção de impressão, o sr. José da Silva, um dos mais antigos e zelosos servidores do quadro daquella repartição, onde trabalha ha mais de 36 annos.

O acto do director da Casa da Moeda, causou a melhor impressão.

QUEM FOI O FELIZARDO ?

OS PREMIOS DA LOTERIA DA HESPANHA

MADRID, 1 (A. A.) — Foram os seguintes os bilhetes hoje premiados na extracção loterica: 1º, 31.895; 2º, 18.460; 3º, 29.911.

A situação politica na Parahyba

MAIS UM GESTO DEPLORAVEL DO SR. ALVARO DE CARVALHO

JOÃO PESSOA, 1 (Do correspondente) — Um jornal desta capital publicou a seguinte nota:

"Domingo ultimo, como já noticiámos, o theatro Santa Rosa esteve completamente cheio de familias e representantes de todas as classes sociaes.

Mais uma vez, a memoria sagrada do immortal João Pessoa recebeu, alli, dos homens independentes, do clero parahybano, e do povo heroico desta terra, uma homenagem enternecedora e vibrante.

O theatro regorgitava.

No palco, reservado aos oradores, aos deputados estaduaes e ás commissões, affluiram innumeras crianças, que não encontraram um pequeno espaço nas galerias, nem em outra qualquer parte da casa.

Havia, porém, um camarote completamente desoccupado: era o camarote reservado ao chefe do governo.

Não sabemos por que altas razões de Estado o sr. Alvaro de Carvalho não se quer approximar do povo, numa solennidade em homenagem á memoria de João Pessoa".

ABALADAS AS RELAÇÕES ENTRE O PRESIDENTE PARAHYBANO E A ASSEMBLÉA LEGISLATIVA

RECIFE, 1 (Do correspondente) — Pessoas vindas da Parahyba affirmam estar profundamente abaladas as relações entre o presidente Alvaro de Carvalho e os deputados á Assembléa do Estado.

Essas relações já não eram boas antes da approvação da nova bandeira e escudo da Parahyba.

Depois da votação e sancção do projecto de lei, o sr. presidente e os politicos situacionistas se tornaram irreconciliaveis.

O CONSELHO MUNICIPAL PARAHYBANO SOLIDARIO COM A ASSEMBLE'A ESTADUAL

JOÃO PESSÔA, 1 (Do correspondente) — O intendente municipal apresentou ao Conselho Municipal desta capital, sendo approvada unanimemente, a seguinte moção de applausos á Assembléa Legislativa, pela approvação do projecto instituindo a nova bandeira do Estado:

"Requeiro que o Conselho Municipal de João Pessôa se congratule com a Assembléa Legislativa do Estado, pela terceira e ultima discussão do projecto da bandeira parahybana.

Sendo o Conselho Municipal legitimo representante da população da capital, tem o dever indeclinavel de applaudir, ardorosamente, o gesto dos deputados liberaes, que, com denodo e bravura, defenderam a nova bandeira rubro-negra, que tão fielmente representa a coragem e o sacrificio do querido presidente João Pessôa, assassinado á traição pelo braço covarde de um asqueroso instrumento do perrepismo degradado de nossa terra. Requeiro, ainda, que o Conselho proteste contra os termos injuriosos empregados, hontem, pelo sr. Neiva de Figueiredo, na Assembléa do Estado, contra as familias e o povo da cidade de João Pessôa.

Sala das sessões do Conselho Municipal, em 26 de setembro de 1930."

FALLECEU O PAE DO ASSASINO DO PRESIDENTE JOÃO PESSÔA

RECIFE, 1 (DTM) — Communicam da Parahyba que falleceu, no interior do Estado, onde residia, o dr. Franklin Dantas, medico, antigo deputado federal e pae do bacharel João Duarte Dantas, assassino do presidente João Pessôa.

O dr. Franklin Dantas desde o triste acontecimento de Recife que teve seu estado de saude profundamente abalado, passando, de então, grande parte do tempo recolhido ao leito.

A LICENÇA PARA PROCESSAR O SR. SUASSUNA E A BANCADA PERNAMBUCANA

RECIFE, 1 (D. T. M.) — O sr. Estacio Coimbra, governador de Pernambuco, segundo informação fidedigna que temos, recommendou á representação federal pernambucana, na Camara, abster-se de tomar parte em quaesquer debates acerca do pedido de licença, feito pela justiça de Pernambuco, para processar o deputado João Suassuna, como envolvido na morte do presidente João Pessôa.

A representação pernambucana sómente participará da discussão se forem feitas quaesquer allusões contra a magistratura deste Estado.

OS ASSASSINOS DO PRESIDENTE JOÃO PESSOA IRÃO FICAR IMPUNES?!

RECIFE, 1 (D. T. M.) — Os intimos do sr. Julio Lyra e do bacharel João Duarte Dantas, affirmam que estes promoverão a nullidade de seu processo, sob o fundamento de que foi irregular a formação de uma justiça especial para processal-os.

Adeanta-se que o dispositivo em que se firmou o governador do Estado, para a nomeação da commissão especial, que procedeu ao inquerito, não era applicavel ao caso, mas a crimes praticados no interior do Estado.

O sr. Julio Lyra está recolhendo pareceres de juristas, afim de melhor documentar a sua defesa e acção naquelle sentido.

Nova e curiosa utilidade dos parques

UM CASAL, DOIS GUARDAS E O SR. CHAVES, INSPECTOR DE MATTAS E JARDINS

Um dos mais bellos recantos da Quinta da Boa Vista

Qando começou a presente administração municipal, era director de Mattas e Jartins o sr. dr. Julio Furtado.

O sr. Prado Junior fez diversas insinuações, no sentido do dr. Furtado deixar o cargo. O antigo e zeloso director de Mattas fazia-se, porém, de desentendido. Vitalicio e consciente de bem cumprir os seus deveres, dava de hombros aos boatos relativos ás intenções do prefeito.

A verdade, porém, é que o sr. Prado Junior queria o logar para um parente: um individuo Fuar Chaves, cujo primeiro nome, agora, não nos recordamos.

Vendo que o dr. Furtado não se déra por achado, certa vez convidou o mesmo a dar um passeio pela cidade e, passando por um jardim, fez taes censuras, aliás injustas, ao director que o acompanhava, que o dr. Furtado se viu na contingencia de ficar officialmente doente, entrando no goso de uma opportuna licença.

Estava o sr. Chaves investido da Directoria de Jardins. O novo director iniciou logo a sua administração, praticando as maiores violencias contra os seus subordinados, os guardas. Os attrictos entre o prepotente director e os pobres guardas foram innumeros, sendo estes ultimos constantemente punidos.

Agora, porém, nos chega uma noticia interessantissima, e que dá a medida da maneira de administrar desse cavalheiro.

Ha dias, um cidadão entrou na Quinta da Bôa Vista, em companhia de uma mulher. Como o casal se tornasse suspeito, dois guardas acompanharam-no, verificando que elle procurava um logar occulto.

Quando os beijos prolongados entraram em scena, os guardas appareceram e convidaram o cavalheiro a ir á presença da autoridade.

O delinquente, acovardando-se, fez com que os guardas se condoessem de sua sorte, limitando-se os dois funccionarios á advertencia de que, se elles tal repetissem, soffreria o vexame da prisão.

Pois bem.

Dias depois, os dois guardas eram chamados ao gabinete do director Chaves, que, aos gritos, dizia que nada tinham os guardas "com aquillo", porque os parques são feitos... "para isso mesmo"!

O espanto dos guardas pela nova utilidade dos parques foi grande. Mais espantados, porém, ficaram quando, no dia immediato, receberam uma portaria de suspensão!

O infractor, que procurára transformar a Quinta da Boa Vista em casa de tolerancia, era amigo do "moralizado" director de jardins.

Que tal?

NO SENADO

O MONROE ENTRA HOJE NO 21º DIA DE REPOUSO — A ELABORAÇÃO ORÇAMENTARIA

No expediente da sessão de hontem, do Senado, foi lido um officio do presidente Olegario Maciel, em resposta a outro da mesa, no qual s. ex. declara que, de accordo com a lei, marcará o dia da eleição para preenchimento da vaga de senador federal por Minas.

Senador Lauro Sodré

Passando-se á ordem do dia, foi encerrada a discussão unica do véto do prefeito, á resolução do Conselho Municipal que proroga por mais dois annos o prazo de validade do concurso realizado para escrevente da Procuradoria dos Feitos da Fazenda Municipal.

Tanto essa, como as 39 materias cuja discussão já foi encerrada, não foram votadas, por falta de numero.

A ELABORAÇÃO ORÇAMENTARIA

O orçamento da Guerra deveria ter sido posto na ordem do dia de hoje.

No emtanto, não o foi, porque o sr. Mello Vianna, que despresa o auxilio dos funccionarios da secção da acta, commetteu essa cincada, grosseira. Em virtude de já ter sido publicado no "Diario do Congresso", com o parecer da Commissão de Finanças, o orçamento da Guerra tinha que figurar na ordem do dia, pois, até os avulsos foram distribuidos no Senado.

Mas o sr. Mello Vianna resolveu mais uma vez infringir o regimento da casa e teve o procedimento que vimos.

O orçamento da Agricultura, vindo ha pouco da Camara, foi hontem entregue ao sr. Miguel Calmon, que deverá ler o seu parecer a respeito ao referido orçamento na proxima reunião da Commissão de Finanças.

BENEFICIANDO OS OFFICIAES DO ANTIGO QUADRO DE INTENDENTES DO EXERCITO

Foi lido no expediente da sessão do Senado, hontem, o seguinte projecto, apresentado pelo sr. Lauro Sodré:

"Projecto — O Congresso Nacional decreta: — Art. 1º. — Aos officiaes do extincto quadro de intendentes que requererem dentro dos prazos estabelecidos na presente lei a contar da data em que esta for promulgada, o governo concederá transferencia para a reserva da 1ª linha do Exercito nas seguintes condições: a) aos tenentes-coroneis que contarem mais de 40 annos de serviços com os vencimentos do posto immediato; b) aos tenentes-coroneis que contarem menos de 35 e mais de 25 annos de serviços, com os vencimentos do posto em que se acham; c) aos majores que contarem mais de 35 annos de serviços com os vencimentos do posto immediato; d) aos majores que contarem mais de 25 e menos de 35 annos de serviços, com os vencimentos d oposto em que se acham; e) aos capitães que contarem mais de 25 annos de serviços e mais de 40 annos de edade, com os vencimentos do posto immediato; f) aos capitães que contarem menos de 25 annos de serviços e mais de 40 de edade, com os vencimentos do posto em que se acham; g) aos primeiros tenentes que contarem mais de 25 annos de serviços, com os vencimentos do posto immediato; e h) aos primeiros tenentes que contarem menos de 25 annos de serviços, com os vencimentos do posto em que se acha.

Art. 2º — Ficam estabelecidos os seguintes prazos dentro dos quaes dever os interessados requerer:

1º. — para os tenentes-coroneis, tres mezes; 2º — para os majores, seis mezes; e 3º — para os capitães e primeiros tenentes, dois annos.

Art. 3º. — Os officiaes que se reformarem nas condições da presente lei perderão todos os direitos que por ventura venham a lhes caber na acção executiva que os mesmos movem contra a União, a qual se acha em grão de recurso no Supremo Tribunal.

Art. 4º — Revogam-se as disposições em contrario."

Pedido de levantamento de caução nos Correios

"Apresente antes a provisão de quitação" — foi o despacho dado pelo director geral dos Correios no requerimento de d. Carlota Vieira de Bittencourt, pedindo levantamento da caução que garantia a gestão de Antonio de Oliveira Jorto Junior, como agente postal de Tanque, nesta capital.

Não está de accordo com a lei

Afim de ser sellada convenientemente, de accordo com a lei do sello federal, foi devolvida á Administração dos Correios de S. Paulo a petição dos moradores da cidade de Bananal, solicitando a criação de um logar de auxiliar de carteiro para a agencia postal da mesma localidade.

Nomeações na Fazenda

O ministro da Fazenda nomeou: Sizinio José Cardoso despachante aduaneiro da Alfandega de Paranaguá, no Estado do Paraná, e o 3º escripturario da Delegacia Fiscal em Nictheroy, Acrinio de Castro Pessoa, para exercer, interinamente, o cargo de agente fiscal no imposto de consumo na capital do Estado do Rio de Janeiro.

Recusa de pagamentos e melhoria de pensões

O ministro da Fazenda indeferiu o requerimento em que d. Etelvina Isolina da Conceição Cabrita pediu reconsideração do despacho que julgou prescripto o seu direito á percepção de pensões anteriores a 1920, bem assim manteve, por seus fundamentos, o despacho que julgou perempto o direito de d. Laurentina dos Santos Bahia á pensão de seu filho Mario dos Santos Bahia.

Foram indeferidos os requerimentos de d. Marieta Penha Costa de Gouvêa Queiroz, viuva do coronel Innocencio Rosa de Queiroz, no sentido de ser melhorada sua pensão, e de Alfredo Ferreira Piragibe, no sentido de ser-lhe permittido continuar a contribuir para o montepio, e de Lincoln de Almeida, no sentido de ser-lhe assegurada a gratificação da lei 3.990, de 2 de janeiro de 1920.

Vão ser abertas concurrencias permanentes para acquisição de artigos de expediente

O ministro da Fazenda autorizou as repartições subordinadas nesta capital e nos Estados a abrirem concurrencia permanente para acquisição de artigos de expediente de uso habitual, durante o anno de 1931, de accordo com o art. 52, do Codigo de Contabilidade.

Qual a melhor declamadora brasileira?

EM VESPERAS DA TERCEIRA APURAÇÃO, RECRUDESCE O ENTHUSIASMO EM TORNO DESTE ELEGANTE CERTAMEN QUE O "DIARIO CARIOCA" REALIZA

Depois de amanhã terá logar, na redacção desta folha, ás dezeseis horas, a terceira apuração do grandioso e distincto concurso instituido pelo "Diario Carioca" para conhecer-se, através um julgamento rigoroso, qual a melhor dentre as declamadoras brasileiras.

Desde que foi dada á publicidade a idéa do lançamento das bases deste novo certamen, uma atmosphera de enthusiasmo e interesse começou a condensar-se no meio não apenas da opinião publica em geral, mas tambem no da sociedade carioca. Instituido o concurso, tivemos logo, no primeiro escrutinio, o prenuncio eloquente de um exito pouco commum.

Reforçada na segunda apuração, já agora a espectativa unanime caminha animadora, a passos largos para a incorporação de mais um triumpho aos tantos que o "Diario Carioca" ha conquistado.

E tudo nos ajuda a conseguil-o, desde a felicidade da iniciativa até a pleiade inegualavel de concurrentes, todas elementos brilhantes do "set" social e valiosos da arte brasileira.

RESULTADO DA SEGUNDA APURAÇÃO

DIDI CAILLET	1.699
Nênê Baroukel	1.209
Aixa Sampaio	1.151
Lois de Moreira Santos	272
Maria Sabina de Albuquerque	231
Helena Magalhães Castro	226
Nair Werneck Dicken	147
Lucia Lobo	90
Marina Lessa	75
Anna Amelia Carneiro de Mendonça	58
Maria Florinda Monteiro de Barros	34
Italia Fausta	34
Aracy Faria	28
Marietta Crescente	26
Oswaldina Corrêa	25
Lêda Boisson	25
Zita Coelho Netto	14
Zelia Moellmann de Souza	13
Virginia Lazaro	13
Olga Leite Ferraz	13
Ilka Labarthe	12
A. Sangio	8
Eugenia Alvaro Moreyra	7
Dinorah Sayão	5
Marina de Padua	4
Martha Silva Gomes	3
Maria Emilia Marsillac Fontes	3
Margarida Lopes de Almeida	2
Branca Dias Baptista	2
Lucilia Peres	2
Noemia do Nascimento Gama	1
Abigail Maia	1
Maria Castro	1

CONDIÇÕES DO CONCURSO

I — O Concurso do DIARIO CARIOCA tem por fim conhecer, de accordo com um rigoroso julgamento, — Qual a melhor declamadora brasileira.

II — O julgamento se processará em tres phases distinctas: a) pelo suffragio popular, mediante votos expressos em cedulas que o DIARIO CARIOCA publicará até o dia vinte e cinco de outubro de 1930, quando se encerrará a primeira phase do concurso, e nas quaes os votantes inscreverão os nomes de sua escolha, para a organização de uma lista da qual farão parte as dez declamadoras que reunirem maior votação, sendo, á primeira collocada, na ordem da votação, concedido um ponto com que concorrerá ao julgamento final, se classificada na segunda phase do julgamento.

b) Os nomes das dez concurrentes que a preferencia popular eleger, serão impressos em cedulas que o DIARIO CARIOCA remetterá aos intellectuaes do Rio de Janeiro, para que indiquem, no praso improrogavel de dez dias, entre as dez declamadoras, o nome daquella que, a seu ver, merece o titulo maximo do concurso.

c) — A concurrente que apresentar maior numero de indicações, por parte dos intellectuaes, contará um ponto para o julgamento final e comparecerá, juntamente com as quatro ultimas collocadas, em dia, lugar e hora previamente marcados, perante um jury technico que julgará, afinal, do merecimento de cada uma, indicando aquella que deverá ser proclamada "A melhor declamadora brasileira."

III) Para o julgamento de que trata a condição "C", o DIARIO CARIOCA organizará um recital, para a apresentação das cinco concurrentes mais votadas pelo mundo intellectual, as quaes declamarão, a livre escolha, duas poesias: uma do genero épico, e outra do genero leve e mais uma de genero dramatico, que o DIARIO CARIOCA indicará e que servirá de confronto para as cinco concurrentes.

IV) — O jury technico se constituirá de cinco nomes escolhidos entre os expoentes da autoridade artistica, no Brasil, sobre os quaes se guardara absoluto sigillo, tanto em relação ao publico, e ás concurrentes, como em relação a elles proprios, entre si.

V) O julgamento se fará por pontos, tendo-se em vista os tres generos de declamação sobre que versará a prova e os dois pontos resultantes dos julgamentos pelo suffragio popular e pelas indicações do mundo intellectual.

VI) — Findo o recital, cada um dos juizes externará, por escripto, assignando-o, o seu voto, que, encerrado em enveloppe devidamente lacrado, será, acto continuo, entregue ao director do Concurso, na redacção do DIARIO CARIOCA, onde, perante as pessôas que o quizerem assistir, sera feita a abertura dos enveloppes e apurados os pontos, para que, á vista do seu resultado, seja proclamada "A melhor declamadora brasileira", lavrando-se em seguida uma acta.

VII — Só poderão concorrer ao concurso as declamadoras de nacionalidade brasileira e que, residentes no Brasil ou fóra delle, aqui se encontrem a tempo de serem submettidas ás provas.

VIII — O prazo para a votação popular será encerrado no dia 25 de outubro de 1930.

IX — A apuração dos votos será feita, publicamente, aos sabbados ás dezeseis horas, na sala de redacção do DIARIO CARIOCA, por uma junta designada especialmente para esse fim, lavrando-se uma acta dos respectivos trabalhos.

X — A apuração final será feita ás quatro horas do dia 25 de outubro, proclamando-se, em seguida, os nomes das candidatas que proseguirão no concurso, como detentoras das dez primeiras collocações e da primeira entre essas dez.

INSTALLAÇÃO DO LEGISLATIVO FLUMINENSE

A LEITURA DA MENSAGEM DO PRESIDENTE MANOEL DUARTE

Presidente Manoel Duarte

Com a presença de trinta e seis deputados, installaram-se hontem, á tarde, os trabalhos da 13ª legislatura da Assembléa Legislativa do Estado do Rio.

A mesa que iniciou os trabalhos estava composta dos srs.: Julio Santos, presidente; Alfredo Neves, 1º secretario, e Mario Penna, 2º secretario.

Depois do compromisso, o presidente da Assembléa, designou uma commissão constituida pelos srs. Rodovalho Leite, Alvaro Neves, Diogenes Sodré, Tertuliano Guimarães, e Corrêa Lima, para introduzir o presidente Manoel Duarte, no recinto, para proceder a leitura da mensagem.

O presidente entrou no recinto acompanhado do dr. Alvaro Rocha, secretario do Interior e Justiça; José Coelho, secretario da presidencia e do seu assistente militar, capitão Barreto do Couto.

Tomando logar á mesa, o presidente do Estado procedeu á leitura da mensagem, que foi muito demorada.

No legislativo, occupando os logares de destaque, estiveram assistindo á solennidade as representações fluminenses na Camara e no Senado, membros do Poder Judiciario, altos funccionarios do Estado e federaes, politicos, etc.

Terminada a leitura da mensagem, o presidente retirou-se com as mesmas honras.

Uma companhia de guerra da Força Militar, sob o commando do capitão São Christovão, prestou as devidas continencias ao presidente.

Em seguida, Assembléa elegeu a sua mesa, que é a mesma da legislatura anterior, com excepção do sr. Rodovalho Leite, que era vice-presidente, o qual foi substituido pelo sr. Carlos Rizzini.

Os deputados, reunidos, a seguir, escolheram para "leader" o sr. Rodovalho Leite.

Encerrados os trabalhos, os deputados foram ao palacio do Ingá apresentar cumprimentos ao governo.

Classificação aduaneira do estanho em obras

O ministro da Fazenda confirmou, em grão de recurso, o acto pelo qual a Alfandega de Santos, mandou classificar como estando em obras não classificadas, prateadas, bronzeadas, douradas ou pintadas, da taxa de 3$500, por kilo, a mercadoria submettida a despacho pela firma Alberto Lechand, como estanho em laminas delgadas para garrafa.

Vae gozar ferias

O 2º official da Administração Postal do Amazonas, Antonio Barbosa Gesta, obteve do director geral dos Correios permissão para gosar as férias regulamentares não aproveitadas no anno passado.

NILO PEÇANHA

AS CARINHOSAS HOMENAGENS QUE SE PRESTARÃO HOJE A' SUA MEMORIA

Conforme noticiamos hontem, commemora-se, hoje, o anniversario natalicio do inolvidavel brasileiro Nilo Peçanha.

A sua exma. familia e seus innumeros amigos prestarão á sua memoria querida, expressivas e carinhosas homenagens, mostrando, assim, que a sua obra de regeneração e de civismo não foi esquecida e que os seus exemplos continuam a ser seguidos pelos brasileiros.

A's 9 1|2 horas serão celebrados officios religiosos, na igreja de São Francisco de Paula, sob os auspicios da familia do sempre chorado chefe republicano e para os quaes são convidados todos os seus amigos e admiradores.

Os amigos de Nilo Peçanha, ainda lhe prestarão significativa homenagem, fazendo ornamentar de flores, em Nictheroy, o seu busto, que se ergue no jardim do seu nome, na vizinha capital fluminense.

Egualmente, o tumulo onde repousam os restos mortaes do immortal brasiliero, será, hoje, coberto de flores, essas flores que elle tanto amou e que tão bem symbolizam a belleza e o perfume do seu grande idealismo doutrinario.

Grandioso festival das A. A. P. da M. e do E. N., no Jardim Zoologico

Revestir-se-á de muito brilhantismo o grandioso festival que as Associações Pias da Matriz do Engenho Novo realizarão domingo, 5, das 12 ás 19 horas, no Jardim Zoologico. Muitas e variadas attracções, além do funccionamento de todos os divertimentos installados no Jardim, offerecerão vasto campo de diversões ao publico.

Os já tradicionaes festivaes da matriz do Engenho Novo, chamam sempre avultada concurrencia; centenas de senhorinhas vestidas a caracter, servindo em lindas barraquinhas, darão a nota encantadora da festa.

O programma, em ultimos retoques, será publicado opportunamente.

Na Arêna de Variedades o Elephante dará funcções ás 15 e ás 16 horas, exhibindo os sensacionaes numeros de equilibrio, dansas, corrida, etc., e o notavel passeio em velocipede!

Será mantido o preço de mil réis pelo ingresso no Jardim Zoologico.

Não vigorarão domingo, os cartões de ingresso gratuito.

Instituto dos Advogados

Realiza-se amanhã, ás 8 1|2 horas da noite, a sessão ordinaria do Instituto com a seguinte ordem do dia: I) Conferencia do dr. Jorge Americano, procurador geral do Districto Federal, sobre: "O papel do Ministerio Publico na evolução do direito penal". II) Communicado do dr. Gabriel Bernardes sobre a reforma da lei de sociedades anonymas. III) Discussão do projecto de lei sobre direitos autoraes, achando-se inscripto o dr. Armando Vidal. IV) Discussão do ante-projecto sobre divorcio, elaborado pela commissão de que é relator o dr. Eurico Sá Pereira. V) Trabalhos do pequeno diccionario.

Pagamento de contas da Viação

Ao Thesouro Nacional, o ministro da Viação remetteu, hontem, para o devido pagamento, as seguintes contas: de 32:0[illegible]6$830, da Companhia Sorocabana de Material Ferroviario S. A.; de 44:800$000 á mesma Companhia; de 8:972$920, de Fonseca, Almeida & Cia.; de 6:378$900, de James Magnus & Cia.; de 7:295$400, de José Mercadante & Cia., e de ...... 100:242$400, de James Magnus & Cia.

De Minas Geraes

A SITUAÇÃO DO CAFE' MINEIRO

BELLO HORIZONTE, 30 (Do correspondente) — Ao Congresso Legislativo, o presidente Olegario Maciel enviou, hontem, uma documentada mensagem em que estudando a situação do café, relativamente a Minas Geraes, suggere varios alvitres tendentes a regularizar a situação desse importante producto do Estado.

Nesse sentido, enviou s. ex., ao Poder Legislativo, o seguinte ante-projecto que foi, hontem mesmo, objecto de sua consideração:

"O Congresso Legislativo do Estado de Minas decreta: art. 1º — Fica o Poder Executivo autorizado a arrecadar a taxa ouro, criada pela lei numero 887, de 19 de agosto de 1925, em seu art. 1º, até que se complete a quantia de vinte mil contos de réis ouro, do fundo de defesa do café, e emquanto o exigirem as operações financeiras de que fôr garantia a mesma taxa.

b) A prorogar até o dobro os prazos fixados nos paragraphos 2º e 3º do art. 3º dessa lei n. 887, de 1925, quando tiver de regulamentar os dispositivos nelles contidos em obediencia ao disposto na segunda parte do art. 8º da mesma lei.

c) A fazer as operações de credito necessarias á liquidação e reorganização dos negocios concernentes ao café com empenho limitado a renda da taxa ouro, bem como a dilatar até dez annos o prazo das obrigações a que se refere o art. 2º, da lei acima citada.

d) A organizar como julgar conveniente o serviço de exportação e defesa do café, instituido pela lei n. 887, de 1 de agosto de 1925 e pelo decreto numero 9.028, de 15 de agosto, podendo erigir a todo tempo em pessoa juridica, nos termos do direito civil, o Instituto Mineiro do Café e dar-lhe por patrimonio o fundo a que se refere o art. 2º daquella lei e o administrador, de conformidade com os estatutos que organizará na fórma dos preceitos legaes.

Art. 2º — Revogam-se as condições em contrario."

UM NOVO JORNAL

JEQUITINHONHA (Do correspondente) — No districto de S. João do Vigia, deste municipio, acaba de apparecer um jornal, intitulado "O Vigia", de cujo programma é o seu nome o sufficiente para nos dar sciencia.

Pretende a novel folha "vigiar" pelos interesses de todo o municipio, preenchendo, assim, uma falta de que muito se lamentavam os filhos deste prospero municipio nordestino.

A população local recebeu com enthusiasmo o novo collega, que conta assim com todo o apoio dos jequitinhonhenses como incetivo ás suas nobres pretensões.

MOÇÕES DE SOLIDARIEDADE

MATHIAS BARBOSA (Do correspondente) — No dia 24 do mez passado, a Camara Municipal desta cidade reuniu-se em sessão para deliberar sobre a confecção orçamentaria.

O vereador, dr. Mauro Roquette Pinto, aproveitando a opportunidade enviou á mesa as seguintes moções, destinadas aos srs. Antonio Carlos, Olegario Maciel, Pedro Marques e Arthur Bernardes as quaes foram unanimemente approvadas:

AO PRESIDENTE OLEGARIO MACIEL

"A Camara Municipal de Mathias Barbosa, reunida hoje em sessão orçamentaria, se congratula com v. ex. pela sua ascensão ao alto posto de presidente do Estado de Minas, formula os mais sinceros votos de felicidade, no alto cargo a que o conduziu a soberania popular e offerece seu inteiro apoio a todas as medidas que o governo haja por bem adoptar em beneficio da paz, da riqueza e da prosperidade da familia mineira."

AO SR. DR. PEDRO MARQUES DE ALMEIDA

"A Camara Municipal de Mathias Barbosa, intimamente ligada por laços espirituaes ao Municipio de Juiz de Fóra, recebe a investidura de v. ex ao posto de vice-presidente do Estado, como alta distincção tambem prestada a este municipio pelo eleitorado mineiro e pelo P. R. M. e faz os mais ardentes votos para que s. ex., com sua esclarecida visão politica, possa dar ao Estado de Minas tudo quanto é de esperar de seu patriotismo e de seu amor á terra mineira."

AO SR. DR. ANTONIO CARLOS

"O povo do municipio de Mathias Barbosa por seus legitimos representantes na Camara Municipal, felicita a v. ex. pela feliz terminação de seu governo, e apresenta a v. ex. a expressão de seu profundo reconhecimento pela efficiente collaboração que v. ex. prestou ao progresso deste municipio."

AO SR. DR. ARTHUR BERNARDES

"A Camara Municipal de Mathias Barbosa, recebeu com viva satisfação a escolha do nome de v. ex. para presidente da Commissão Executiva do Partido Republicano Mineiro, onde, está certa, v. ex. prestará ao Estado de Minas os mais assignalados serviços. A Camara Municipal, accumulando neste municipio as funcções do Directorio Municipal do P. R. M., assegura a essa pujante organização sua inteira solidariedade."

Estas moções foram assignadas pelos srs. vereadores dr. Souza Brandão, dr. Mauro Roquette Pinto, dr. Annibal de Azevedo, Severiano Junqueira, Nilo Rodrigues e Francisco Ribeiro Junior.

UM FACTO INEDITO NA HISTORIA REPUBLICANA...

JUIZ DE FORA, 1 (Do correspondente) — O "Diario Mercantil" transcreve uma nota politica editada pelo "Diario Nacional" de S. Paulo, que, tratando do banquete offerecido, na capital paulista, pelo sr. Salles Junior aos representantes dos Estados cafeeiros, diz não terem os representantes de Minas Geraes correspondido ao brinde de honra ao sr. presidente da Republica.

Tal attitude vem demonstrar a sinceridade dos mineiros de cuja expressão é bem clara a opinião de um dos delegados que, segundo a mesma nota, teria assim falado a um amigo:

— "Seria de nossa parte a maior hypocrisia o bebermos á saude de um homem que tudo tem feito por esmagar-nos..."

SOCIAES

JUIZ DE FORA, 1 (Do correspondente) — Festejam, na data de hoje, o anniversario os seguintes elementos da sociedade juizdeforense:

O joven José Henrique Masini, que está cursando com brilho, a Faculdade de Medicina do Rio de Janeiro;

a senhorinha Elvira Lopes, filha do finado major Manoel Antonio Lopes;

a exma. sra. d. Gilda Lopes de Sá, esposa do sr. Carlos de Sá;

a exma. sra. d. Maria Gonçalves Carriço, progenitora do sr. João Gonçalves Carriço, scenographo e proprietario do acreditado cinema Popular, e

o sr. Agenor Mascarenhas, residente em Villa Paraopeba.

Tem mais de trinta dias para assumir o exercicio do cargo

O ministro da Fazenda concedeu trinta dias de prazo, em prorogação, ao escrivão da 2ª Collectoria de Rendas Federaes, em Campos, no Estado do Rio de Janeiro, Manoel de Vasconcellos para assumir o exercicio do cargo

REGISTRO FUNEBRE

FALLECIMENTOS

Após longos padecimentos, falleceu, hontem, em sua residencia, á rua Derby-Club, n. 177, Maracanã, a exma. sra. d. Eugenia Georgina Lemos de Menezes, (Nini), esposa do sr. Deusdedit Telles de Menezes, escrivão juramentado.

A extincta, que gosava da mais larga estima e consideração no seio de nossa melhor sociedade, deixa os seguintes filhos: drs. Mario Machado e João Machado e a sra. Amanda Vieira Machado; os menores Renato, Annita e Heloina e seis netos.

O enterro de d. Eugenia de Menezes realiza-se, hoje, ás 8 e meia horas, no cemiterio de S. Francisco Xavier.

INSPECTORIA DE VEHICULOS

INFRACÇÕES DO REGULAMENTO DO TRANSITO E DOCUMENTOS APPREENDIDOS.

Desobediencia ao signal — Carga ns., C 2361 — 2672 — 4480. P. D. F., n.: 1. Passageiros, ns.: 4514 — 4710 — 4904 — 5024 — 5941 — 6384 — 6162 — 6779 — 7868 — 9770 — 9955 — 10535 — 11093 — 12265 — 13176 — 24 — 1723 — 418 — 832 — 3446 — 3941. Experiencia, ns.: 51 — 110.

Excesso de velocidade — Carga, ns.: C 1873 — 1873 — 2514 — 3097 — 4791 — 4915 — 4915 — 5019 — 6063. Passageiros, ns.: 4353 — 4801 — 5060 — 5504 — 6177 — 6227 — 6418 — 6598 — 7547 — 8130 — 8134 — 8200 — 8543 — 9170 — 9248 — 9446 — 10260 — 10380 — 10515 — 10879 — 11102 — 11454 — 11592 — 11831 — 11997 — 12011 — 12018 — 12175 — 12184 — 12203 — 12641 — 12915 — 13027 — 3487 — 13494 — 13973 — 13973 — 14101 — 14173 — 14399 — 14423 — 42 — 88 — 505 — 690 — 2045 — 2079 — 2130 — 2223 — 2502 — 2668 — 2734 — 2857 — 3129 — 4366 — 3933 — 837. Experiencia, n.: 119.

Meio fio e bonde — Carga, n.: 560. Passageiros, ns.: 10863.

Interromper o transito — Passageiros, ns.: 4153 — 462 — 935.

Por falta de lanterna — Carga n.: C 1031.

Por não diminuir a marcha no cruzamento — Passageiros, ns.: 5925 — 6041.

Descarga livre — Passageiros, n.: 4762.

Por estacionar em logar não permittido — Carga, n.: C 6300. Passageiros, ns.: 6684 — 7450 — 7629 — 7902 — 8465 — 10886 — 10936 — 12492 — 12793 — 13088 — 13713 — 13838 — 14326.

Por excesso de fumaça — Carga, n.: 1913.

Contra mão de direcção — Passageiros, n.: 6155.

Contra mão — Passageiros, n.: 6350.

Fumando conduzindo passageiros — Passageiros, n.: 3390.

Direcção entregue a outro — Passageiros, n.: 10195.

Falta de bonet — Passageiros, n.: 11465.

Por formar linha dupla — Passageiros, n.: 182.

Por parar no cruzamento — Passageiros, n.: 2803.

Mais remoções nos Telegraphos

O director da Repartição Geral dos Telegraphos assignou, hontem, os seguintes actos:

Transformando em estação telephonica o posto de conservação de Pedra Lavrada, pertencente ao districto da Parahyba; e removendo o inspector de 3ª classe José Eduardo Felicio dos Santos, do 3º districto de Minas Geraes para o 2º do mesmo Estado; o trabalhador José Ladisláu de Lima Pimentel, do 1º trecho da 3ª secção, para o encargo da estação de Agua Preta; o diarista João Lisbôa Lima, da estação de Santa Rita do Paranahyba, para encarregado interino da estação de Rio Verde.

Santa Catharina
A Rainha das Loterias
HOJE
100 CONTOS
POR 25$000!!!

Carnes Verdes

O QUE A POPULAÇÃO VAE COMER HOJE

A matança de hontem

MATADOURO DE SANTA CRUZ

No Matadouro de Santa Cruz foram abatidos: 296 bois, 10 vitellos, 10 porcos e 8 carneiros.

Vendidos para a cidade: 230 1|2 bois, 8 1|2 vitellos e 1 porco.

Vendidos para os suburbios: 52 1|2 bois, 1|2 vitello e 1 porco.

Foram rejeitados 4 bois.

Vigoraram os seguintes preços:

Bois — 1$340 a 1$420.
Vitellos — 1$600.
Porcos — 2$800 a 3$000.
Carneiros — 2$800 a 3$100.

Recolhidos aos curraes: 486 bois, 34 vitellos e 20 porcos.

Nos campos de Santa Cruz: 1.235 bois, 132 vitellos e 302 porcos.

MATADOURO DE MENDES

No Matadouro de Mendes foram abatidos: 194 bois, 44 vitellos e 2 porcos.

Vendidos para a cidade: 11 bois e 17 vitellos.

Vendidos para os suburbios: 93 bois, 2 vitellos e 1 porco.

Cães do Porto: 90 bois, 25 vitellos e 1 porco.

Vigoraram os seguintes preços:

Bois — 1$420.
Vitellos — 1$700.
Porcos — 3$000.

O NOVO SYSTEMA DE CARBURAÇÃO DO CHRYSLER AUGMENTA A POTENCIA DO MOTOR

Tanto o novo Chrysler "77" como o "70", estão equipados com um motor de maior cylindrada e de maior potencia. Além disto, são dotados de um importante melhoramento no systema de alimentação de gasolina, que contribúe ainda mais para o augmento da força.

Este melhoramento é o systema de **Carburação vertical**, que não só produz um augmento de força de 15 °|° como ao mesmo tempo effectúa o maximo de economia de gasolina.

A carburação vertical fornece gasolina aos cylindros por meio da acção da gravidade, assegurando assim uma distribuição perfeita da mistura explosiva a todos os cylindros e augmentando muito a suavidade de funccionamento do motor.

A carburação é alimentada de gasolina por meio de uma nova bomba de pressão, accionada pelo eixo de commando de valvulas. Não se usa tanque no vacuo.

ENTREGAS
— A' —
DOMICILIO
PROCURE O EXPRESSO NIEMEYER
RAPIDEZ E SEGURANÇA
Rua Rodrigo Silva, n. 5.
Tel. 2-5218

Vae ser submettido a inspecção de saude

Foi mandado submetter a inspecção de saude o amanuense da Directoria Geral dos Correios, Bartholomeu de Souza Pombo.

"DIARIO FORENSE"

SUMMARIOS DE HOJE

Nas Varas Criminaes serão summariados, hoje, os seguintes réos:

Primeira — Satyro Costa, Hermogenio de Azevedo.

Segunda — José Nunes de Figueiredo.

Quarta — Annibal Augusto da Silva Reis Léo Weiner, Carlos Recine, Hyppolito Pereira Soares Filho, João da Costa Martins, Antonio Savelha, Ellion Coelho, Octavio Heinert, Lear Teixeira, Manoel Martins, Leandro do Nascimento, Luiz Antonio da Silva, Benedicto Francisco das Neves e Alfredo dos Santos.

Quinta — João Evangelista Pereira.

Setima — Sebastião Gonçalves, Diogo José da Silva, Domingos Lisbon e Carlos Gonçalves.

Oitava — José Sterman, Vario Antonio, Ernesto Gusmão Gonçalves.

VARAS CRIMINAES
SEGUNDA
Condemnados

O juiz da Segunda Vara Criminal, dr. Barros Barreto, por sentença de hontem, condemnou Benjamin de Souza e Waldemar Pinto da Fonseca, a oito annos de prisão cellular, além da multa de 20 °|°, porque, no dia 2 de outubro do anno passado, escalaram a casa da rua Santo Amaro n. 200, casa 22, de onde roubaram a quantia de 446$000, além de roupas no valor de 223$00.

FALLENCIAS E CONCORDATAS

Pereira Reis & Cia. — O juiz da 1ª Vara Civel, decretou, hontem, a fallencia de Pereira Reis & Cia., estabelecidos á rua Padilha n. 18, a requerimento de Antonio Pinto da Motta, credor por 3:000$, nota promissoria. O termo legal retrotraiu a 30 de julho; marcado o praso de 25 dias para habilitação de creditos e designado o dia 22 de dezembro para a assembléa de credores.

Alberto de Andrade Simões — Veiga & Cia., credores da quantia de 30:000$, requereram ao juiz da 2.ª Vara Civel, a decretação da fallencia de Alberto de Andrade Simões, estabelecido á rua do Ouvidor n. 26, sobrado.

Vita, S. A — O dr. Clovis Machado da Silva, credor por 10:000$ (nota promissoria) requereu no Juizo da 5ª Vara Civel, a decretação da fallencia de Vita S. A., com séde á avenida Rio Branco n. 5, 2º andar.

Leonel Cardoso do Valle — Perante o juiz da 4ª Vara Civel, David F. Coelho, credor por 2:110$ (duplicata) requereu a decretação da fallencia de Leonel Cardoso do Valle, estabelecido á rua S. Luiz Gonzaga n. 83.

CONCORDATA

O juiz da 6ª Vara Civel deferiu, hontem, o pedido de concordata preventiva da firma Seraphim Clare & Cia., estabelecida á rua Visconde de Inhauma n. 66, com o commercio de fazendas por atacado, marcando o praso de 20 dias para habilitação de creditos; designando o dia 29 de novembro para a assembléa de credores e nomeando commissario a Companhia Nacional Fabrica de Tecidos Nova America. A proposta é na base de 40 por cento em 4 prestações semestraes e o passivo declarado é de 7.643:680$070.

ASSEMBLEA DE CREDORES

Está designada para amanhã, ás 13 horas, a seguinte:

3ª Vara Civel — João S. Miguel.

NA CÔRTE DE APPELLAÇÃO

Modificação na justiça

Entrou, ante-hontem, em goso de férias, o presidente da Côrte de Appellação, desembargador Nabuco de Abreu, tendo assumido a presidencia daquelle tribunal o desembargador Saraiva Junior, passando a presidir a 3ª Camara o desembargador Alfredo Russel.

Para servir na 3ª Camara, foi convocado o juiz da 1ª Pretoria Civel, dr. Eduardo Antonio Nogueira, para substituir este o juiz da 6ª Vara Civel, sr. dr. José de Souza Santos, assumindo o exercicio da Pretoria o 1º supplente dr. Alfredo Valdetaro da Silva.

Tendo tambem entrado hontem em férias o sr. desembargador Manoel da Costa Ribeiro, foi convocado para substituil-o o juiz da 2ª Vara Civel, dr. Edgard Costa, e para substituir este o juiz da 7ª Pretoria Criminal, dr. Emmanuel Almeida Sodré, assumindo o exercicio da Pretoria o 1º supplente dr. Mario dos Passos Machado Monteiro.

PATHÉ-PALACE
A maior concepção de todos os tempos!
DESLUMBRAMENTO ESPECTACULAR
Inteiramente colorido
MUSICA DE TODOS OS POVOS
Apresentação dos quadros em portuguez por
OLYMPIO GUILHERME e LIA TORA'
Apotheoses fantasticas polychromicas sensacionaes

O REI DO JAZZ
COM PAUL WHITEMAN
e sua orchestra
SUPREMO EXITO DA UNIVERSAL FILM

ODEON
Companhia Brasil Cinematographica
HOJE — A's 2 — 4 — 6 — 8 e 10 HORAS
Poltronas, 4$000
CAFICHIO VIEJO — cantado em hespanhol — e Fox Movietone Jornal.
TUDO QUANTO HA DE MAIS EMOÇÃO — em um film todo fallado em hespanhol. — A FOX FILM
apresenta MONA MARIS— JUAN TORRENA— e CARLOS VILLAR — em
ARGILLA HUMANA
A seguir — A Ilha Mysteriosa — da Metro Goldwyn, com Lionel Barrymore, Lloyd Hughes — Montagu Love e Jane Daly.

THEATRO LYRICO - CONCERTOS N. VIGGIANI | UNICO CONCERTO: DOMINGO
CHALIAPINE
O MAIOR VULTO DA SCENA LYRIGA MUNDIAL -- BILHETES A' VENDA

E' hoje, finalmente, a estréa da maior e mais bella maravilha cinematographica, "O Rei do Jazz", no Pathé Palace

O publico que, com a maxima ansiedade aguardava a estréa da grande revista "O Rei do Jazz", vae ter a sua curiosidade satisfeita e a sua espectactiva ultrapassará a tudo quanto tenha imaginado. Esta obra de supremo valor da Universal Pictures, ideada pela fantasia artistica de Paul Whiteman, tudo quanto se disser acerca das bellezas nellas contidas, não traduzirá fielmente a magia e encantamento de seus quadros.

Cada qual é mais bello, mais fantastico, mais original, mais delicado e mais luxuoso.

Inteiramente colorido, o "Rei do Jazz", h aeffeitos polychromicos jámais vistos.

A musica é fascinante. Ha canções comicas, amorosas, ligeiras e outras que requerem voz educada e apropriada, como a que John Boles canta, no feerico quadro — Amor no Mexico.

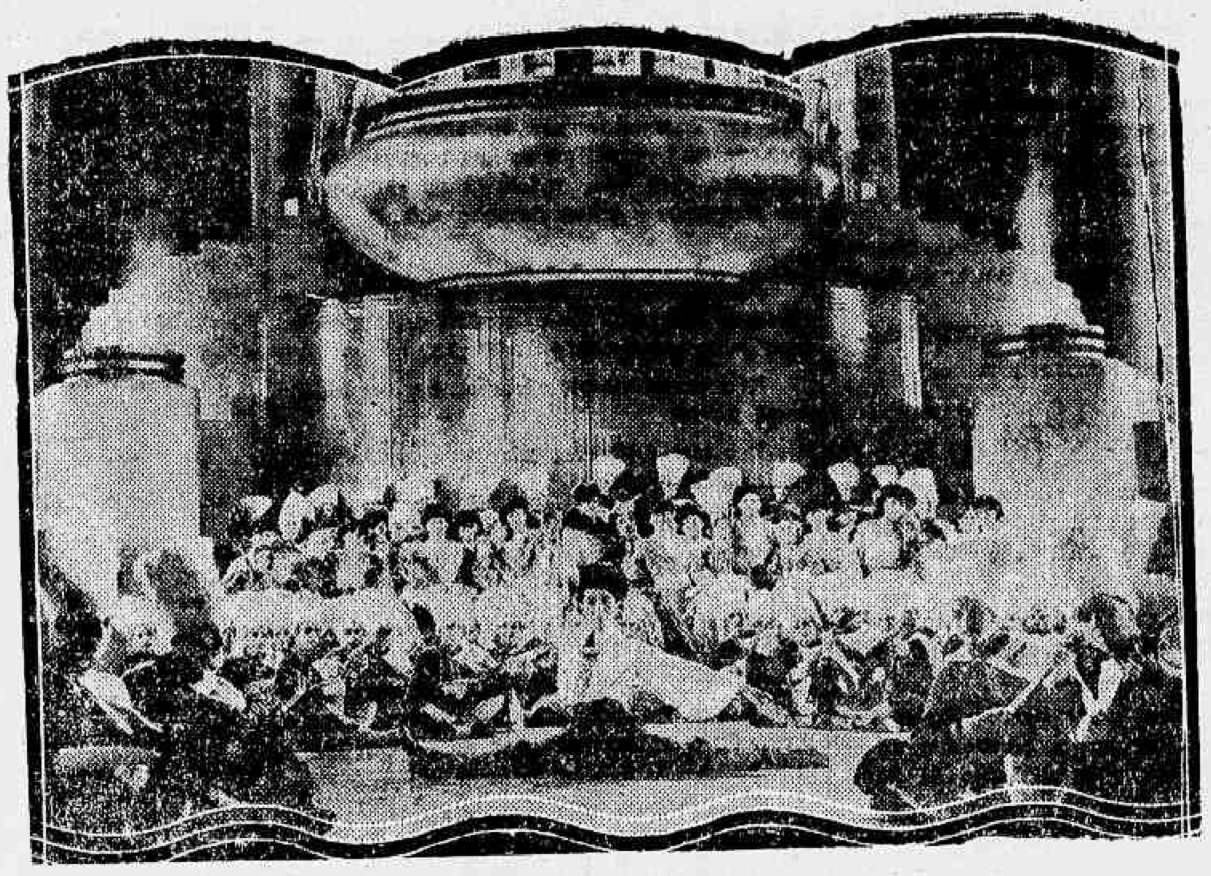

Uma deslumbrante scena "dansa russa" em "O Rei do Jazz"

Jeannette Loff canta com sentimento uma linda canção em — A historia de um vestido de Noiva.

O corpo de bailados é fantastico pela disciplina, perfeição e belleza plastica das girls.

Emfim o "Rei do Jazz" é um film perfeito, na mais rigorosa acepção da palavra. E' um espectaculo de arte soberba, para ser visto innumeras vezes, pois, uma vez só não satisfaz.

O Pathé Palace e a Universal Pictures estão de parabens.

O cinema, por ter a gloria de exhibir tão notavel film — a maior concepção de todos os tempos, e a Fabrica por ser a executora de uma obra jámais vista — que reune todos os encantos e bellezas.

OS GRANDES VALORES DE "D. JUAN DO MEXICO" SE EQUIVALEM NO SEU ESPLENDOR E NA SUA MAGNIFICENCIA...

Myrna Loy, tal apparece em "D. Juan do Mexico"

Passando em revista aos nossos olhos os valores e as bellezas de "D. Juan do Mexico", essa obra maravilhosa da "Warner-First", toda em cores naturaes que vimos accentuando dia a dia, não se pode affirmar, sem o perigo de incidirem em erro, que este detalhe é mais grandioso do que aquelle, ou que aquella minucia está vestida de maiores riquezas e primores que aquella outra. "D. Juan do Mexico", antes de mais nada, é um tudo de homogeineidade absoluta, que resiste a qualquer exame em conjunto ou em detalhe, porque foi trabalhada com os maiores requintes e os carinhos maiores, de modo a ser o que inegavelmente é uma grande realização, sem falhas. E a essa conclusão chegam todos quantos assisirem o desenvolver do film, de enredo tocado de tantas delicadezas e de romance tão humano e tão profundamente verdadeiro, de visões tão coloridas e de mulheres tão lindas. Nos idyllios que o film nos mostra com grande abundancia, então é que mais se aprimora e mais avulta o valor do film, que foge do commum das producções modernas, não só pela technica como pela movimentação dos personagens e dos figurantes que produzem um trabalho verdadeiramente sensacional. Tanto quanto a belleza desses aspectos que fixamos, impressiona em "D. Juan do Mexico", a naturalidade da sua historia e o desfecho da mesma, que encerra uma surpresa empolgante, mais e mais serve para valorizar a figura e o trabalho suggestivos de Frank Fay, o romantico e heroico "D. Juan do Mexico". Esse film grandioso terá a sua "premiére", como todos sabem, logo a seguir "Troika", no Palacio-Theatro, da Cia. Brasil Cinematographica...

BEBE DANIELS E SUA VOZ EM "AMOR BEMVINDO"

Bebe Daniels, a notavel criadora de "Rio Rita", ao lado de Lloyd Hughes, apparece na proxima segunda-feira, no Eldorado, interpretando a deliciosa pelicula "Amor Bemvindo". Bebe canta neste film encantadoras canções, o que lhe permitte mais uma vez, demonstrar a excellente voz que possue. E', tambem, mais uma prova do talento da querida artista. Mais alguns dias de ansiosa espera e terão os frequentadores do nosso elegante cinema opportunidade de verem mais um triumpho da elegante estrella que é Bebe.

"O Rei Vagabundo", em grande successo no S. José

Quem viu Jeannette Mac Donald em "Alvorada do Amor", o seu primeiro film, julga naturalmente, que a viu no maior trabalho, na maior interpretação que ella poderia offerecer á tela. De facto, parecerá incrivel que uma mulher, uma artista, ainda que sendo Mac Donald, possa ser mais bella, mais perfeita e mais fascinante do que foi aquella admiravel Rainha Louise, a soberana encantadora do lendario reino da Sylvania. Mas se alguem julga que Mac Donald nunca se poderia tornar maior ou mais fascinante do que foi no seu primeiro film, mister se faz que esse alguem a veja em "O Rei Vagabundo", o seu segundo trabalho, esse film que é o actual grande successo do Theatro S. José. Encarando a figura de Catharina de Caucellas, a inspiradora de François Villon, Jeanette canta, apaixona-se, freme de alegria e de dor, numa palavra, faz tudo quanto se pode exigir de uma encantadora heroina.

JANET GAYNOR, NO FILM "TRISTEZAS DA ARISTOCRACIA"

O mesmo par encantador de "Um sonho que viveu" e muitos outros films de successo: Janet Gaynor e Charles Farrell! E a mesma alegria, a mesma deliciosa emotividade, envolvendo as duas sympathicas figuras, num romance em que tudo é motivo para que elles se mostrem magnificos naquelle "quê" expressivo e inconfundivel que tanto os têm tornado queridos do publico.

Cheio de canções lindas, de situações delicadas e joviaes, "Tristezas da Aristocracia" dará ao nosso publico, a grande alegria de rever Janet Gaynor e Charles Farrell.

O Oriente contra o Occidente

O Oriente tem seus costumes, suas crenças, seus habitos, diametralmente oppostos aos do Occidente. Lá, mesmo physicamente, as pessoas são differentes e em seus olhares parece que se esconde qualquer coisa subtil e mysteriosa...

A gente do Occidente é mais franca, descobre facilmente seus sentimentos occultos...

Em "Piccadilly" as duas forças se medem e se encontram. Uma bailarina oriental, de olhos amendoados, onde se occultam mysterios impenetraveis e outra, mulher branca, sincera em seu affecto, mas que não sabe esconder o seu soffrimento moral...

Anna May Wong é a dansarina chineza, má e perversa, que rouba o unico amor da outra. Gilda Gray é esta infeliz creatura que vae ao desespero para rehaver o homem a quem ama.

Esse conflicto de sentimentos, de usos e costumes e essa luta de affectos, de dôres e males encontram-se em "Piccadilly", tornando o film mais interessante para o publico.

Não tivesse elle sido dirigido pela mão habil e experimentada de E. A. Dupont, e a sua psychologia se teria perdido na intriga da acção e na urdidura do romance.

Jamenson Thomas é o homem em torno do qual essas duas mulheres se disputam e se atiram. Tal, a synthese dessa pellicula.

A British Internacional produziu o film e o Programma Serrador o vae apresentar, muito breve, em um dos cinemas da Companhia Brasil Cinematographica.

As installações da Anglo Mexican, em Recife, vão ser remodeladas

O ministro da Viação, por despacho de hontem, permittiu á Anglo Mexican Petroleum Company Limitada, remodelar as suas installações no porto do Recife, no mesmo local em que se acham actualmente.

Miss Estados Unidos volta amanhã ao palco do Palacio Theatro

Foi um acontecimento o apparecimento de Miss Beatrice Lee, a linda representante dos Estados Unidos, no Palacio Theatro, executando sapateados americanos. Grande parte do Rio correu a vel-a, mas nem todo o Rio pôde vel-a e, dahi, os innumeros pedidos que levaram a Companhia Brasil Cinematographica a contratal-a de novo, de modo que voltará "Miss Estados Unidos" ao palco do Palacio, a começar de amanhã. E' o caso de ficarem bem avisados os que não tiveram tempo, a semana passada, de lá irem.

Theatro Republica

GRANDE COMPANHIA PORTUGUEZA DE REVISTA

HORTENSE LUZ

De que faz parte NASCIMENTO FERNANDES

HOJE — A's 7 3|4 e ás 9 3|4

MAIS UM TRIUMPHO DESTA GRANDE COMPANHIA

Bôa Bola

Uma revista que é um colosso

Exito completo e absoluto de HORTENSE LUZ E NASCIMENTO FERNANDES

Maravilhosos ballados pelo notavel ballarino portuguez FRANCIS

Amanhã ás 7 3|4 e 9 3|4: BOA BOLA

A seguir:

O Garoto da Ribeira

Opereta populah de costumes portuenses

"A MARAVILHOSA MENTIRA DE NINA PETROWNA", A OBRA DE AMOR MAIS BELLA E HUMANA QUE JÁ FOI FILMADA

Scena emocionante entre Warwick Ward e Franz Lederer em "A Maravilhosa mentira de Nina Petrowna que, numa versão synchronizada, o Programma Urania representará, breve, no Capitolio

Pela terceira vez, e, agora, em versão synchronizada, este grandioso film vae apparecer, a partir de segunda-feira, no elegante Imperio. Trabalho consagrado pela alta critica e pelo grande publico, como a obra de amor mais bella e humana jamais filmada, "A maravilhosa mentira de Nina Petrowna" é, sem duvida, o maior triumpho artistico de Brigitte Helm.

O seu enredo pode ser resumido assim: Nina é o typo da mulher frivola e do genio alegre, que só pensa na actualidade e vende sua belleza ao melhor arrematador que quizer aproveitar-lhe a mocidade. A longo tempo fizera-se amante de um rico coronel de couraceiros russos, mas, certo dia, o destino fez brotar em sua alma uma paixão louca por um joven tenente que, de um dia para outro, rouba ao seu superior hyerarchico o coração dessa mulher. Mais tarde, o destino, caprichoso, faz a linda mundana abandonar o timido companheiro de alegrias e prazeres e leva-a de novo para os braços do enciumado amante. Essa volta, comtudo, custou um grande sacrificio, isto é, a propria vida da adoravel mulher que sabia mentir tão bem. Quando ella falou a verdade, foi para calcar aos pés aquelle affecto fanatizado e esconder no suicidio a vergonha intima de ter que salvar a sua ultima conquista de uma deshonra que se patenteava inevitavel. Tres nomes sobejamente conhecidos são os interpretes desta maravilha do Programma Urania: Brigitte Helm, Warwick Ward e Franz Lederer. A direcção de scena pertence a Hanns Sshwarz e, como director de producção, actuou Erich Pommer.

"JORNAL DAS MOÇAS"

"Jornal das Moças", cada numero que apresenta, é um novo exito a juntar aos muitos que vem conseguindo ultimamente.

O que foi posto, hoje, á venda, é dedicado ao 20º anniversario da Republica Portugueza, e por isso, em seu texto, é encontrada abundante materia, com photographias dos que proclamaram a Republica, dos seus actuaes dirigentes e varias outras sobre os principaes acontecimentos daquella época.

Além desta parte "Jornal das Moças" traz completa reportagem photographica sobre todos os factos sociaes passados durante a semana, contos illustrados, collaborações em prosa e verso e uma linda capa em trichromia com um desenho de Correia Dias Allusivo a Portugal.

"ASI ES LA VIDA", SEGUNDA-FEIRA PROXIMA, NO CINEMA GLORIA, DO PROGRAMMA MATARAZZO

Muito ansioso o publico carioca aguardava o apparecimento desse film da Sono Art, que, no dia 6 do corrente começará a ser apresentado, pelo Programma Matarazzo, no Cinema Gloria.

O interesse invulgar que tem despertado esse film, justifica-se por ser José Bohr, o artista argentino que sentimos vibrar em "Sombras de Gloria" recentemente exhibido nesta capital, a principal figura masculina. A sua voz bellissima deliciará como da outra vez, em canções de extranha belleza e de sentimento delicadissimo. Ao lado de José Bohr, teremos o prazer de ver e ouvir Lolita Vendrel, linda artista mexicana, de apreciaveis qualidades.

O enredo de "Asi es la vida", romantico e real a um tempo, é daquelles que prendem a attenção durante toda a exhibição. Assim, tambem, o complemento de programma, realmente interessante: — "O melhor da festa", comedia synchronizada da Radio Pictures e um film sonoro brasileiro, em uma parte, com Genesio Arruda e Tom Bil, os consagrados artistas regionaes, em tres lindas canções do nosso "folk-lore".

Uma nova attracção no palco do Gloria

Dentre de algumas semanas, a Cia. Brasil Cinematographica apresentará, no palco do "Gloria", o celebre conjunto artistico "Os Cadetes do Czar". Formado por um grupo de russos, elles mostrar-se-ão em dansas, cantos e musicas regionaes. Dizem os que já tiveram a ventura de os apreciar, quer na Europa, onde realizaram esplendida "tournée", quer na Argentina, de onde procedem, que o seu exito foi notavel. O "Gloria" reviverá, nessas noites de espectaculo, seus grandes successos e a Companhia Brasil Cinematographica registrará novo e grande successo.

LIVRARIA ALVES

Livros collegiaes e academicos

RUA DO OUVIDOR, 166

A MUSICA DE "A TENTADORA" E' LINDA E PROPORCIONARA' UM BELLO ESPECTACULO AO PUBLICO

Hugo Riesenfeld, que se encarrega de todas as partituras dos films synchronizados da United Artists, realizou, com a musica de "A Tentadora", mais uma vez, um trabalho excellente.

Quem assistir a este film, poderá deliciar-se com lindos trechos, habilmente seleccionados e que vão constituir, por certo o encanto de todos. A musica reuniu varios trechos de melodias conhecidas, momentos dos mestres mais classicos a par de alguns outros modernos e suggestivos.

Dolores del Rio, que é a estrella desse film da United Artists, tem, em "A Tentadora", mais uma actuação brilhante e victoriosa, ao lado de dois outros artistas de valor — Edmund Lowe e Don Alvarado.

Ambos a querem, ambos a desejam e entre os dois ella paira, coquette, seductora, verdadeiro demonio de tentação...

Esta producção da United Artists, dentro de poucas semanas, estará no Quarteirão dos grandes cinemas, arrastando com o prestigio do nome dessa estrella querida o publico da cidade.

DIARIO CARIOCA

Chefe da Redacção
VICTOR HUGO ARANHA

2 DE OUTUBRO DE 1930

EXPEDIENTE

Redacção, administração e officinas
PRAÇA TIRADENTES, 77
Endereço telegraphico: "DIARIO CARIOCA"

Telephones:
Director — 2—3018.
Gerente — 2—3023.
Administração — 2—0824.
Redacção — 2—1559.
Officinas — 2—0824.

ASSIGNATURAS

Para o Brasil:		Estrangeiro:	
Anno	40$000	Anno	70$000
Semestre	20$000	Semestre	35$000

Venda avulsa 100 réis — Interior, 200 réis

Os talões de assignaturas são de côr amarella e da serie O.

Os negocios que entenderem com a administração serão tratados com o Gerente, Roberto C. Campbell.

A secção de publicidade funcciona annexa á gerencia do "Diario Carioca", com quem os srs. annunciantes deverão tratar directamente, ou por intermedio de seus agentes e agencias autorizados toda materia referente a publicações.

E' nosso cobrador o sr. Lourenço Amaral, unico autorizado a fazer recebimentos em nome do "Diario Carioca".

SUCCURSAL EM S. PAULO
Director: Paulo Duarte.
Rep. Commercial: Octavio Barbosa
Rua Conselheiro Chrispiniano, 74 — Ap. 17.
Phone, 2—2210 — Caixa, 3100.

AGENTE ESPECIAL NO ESTADO DE MINAS GERAES
Djalma Medeiros
Rua Cezario Alvim, 35 — JUIZ DE FO'RA

AGENCIAS DE ANNUNCIOS AUTORIZADAS
Eclectica, Agencia Will, Foreign Advertising. Empresa Americana de Publicidade, Agencia Tote Ltda e Agencia Walter Thompson

A ENTREVISTA DO SENHOR OSWALDO ARANHA

O "Correio da Manhã" recebeu, em correspondencia postal de Montevidéo, uma entrevista dum correspondente do "El Diario" com o sr. Oswaldo Aranha, cujo nome temos, sem favor, incluido entre os capazes de resistirem ás seducções do poder e de contribuirem para o saneamento moral da Republica.

Se a entrevista é verdadeira em todos os seus termos, não podemos deixar de tomal-a em consideração, como merece tudo quanto é dito por quem, como o ex-ministro do sr. Getulio Vargas, tem se imposto ao respeito e á admiração dos seus concidadãos.

Não é possivel esconder, porém, que é desconcertante a conclusão de que "é completamente absurda qualquer actuação politica".

"Para que?"

O proprio entrevistado encarregou-se de responder á sua pergunta.

Se "no Brasil a verdade democratica acha-se completamente subvertida, o povo, como expressão da vontade nacional, não existe".

Se "a unica vontade preponderante é a do Cattete. Nada se faz, nem se decide, sem consultar a oligarchia dominante... E todo esse esforço para endireitar isso resulta esteril", a unica coisa que não deve fazer um republicano, valoroso e patriota, como o sr. Oswaldo Aranha, é cruzar os braços e retirar-se para a sua casa.

E' doloroso, para quem confiava na palavra dos politicos sul-riograndenses, saber que um dos fundadores da Alliança Liberal entende que, para lutar, "é preciso despertar a consciencia nacional; despertar os sentimentos de liberdade e de responsabilidade, dolorosa e praticamente desconhecidos.

Só então, só quando tivermos cidadãos livres e governantes responsaveis, se poderá pensar em combater e em destruir, mediante o uso dos recursos democraticos, a corrupção reinante".

Nesse caso estamos condemnados ao captiveiro, não ha esperança de salvação, a não ser que ella venha da continuação na luta do heroico povo parahybano.

Pois se estamos numa encruzilhada de que um caminho leva á liberdade e o outro á escravidão, como esperar que nella possa haver cidadãos livres e governantes responsaveis?

E' tal o contrasenso de só ser dado pensar em combater e em destruir, isso mesmo mediante o uso dos recursos democraticos, a corrupção reinante, quando tivermos cidadãos livres, quer dizer liberdade, e governantes responsaveis, quer dizer a pratica do regimen, que não duvidamos que o pensamento do sr. Oswaldo Aranha foi deturpado.

Entende o sr. Oswaldo Aranha que "o Rio Grande não póde fazer uma revolução, que, agora, não teria objectivo. Seria um absurdo".

Vamos então aguardar que desperte a consciencia nacional, entorpecida pela cocaina do amor á ordem e do respeito á legalidade, quando ella não existir mais, tiver desapparecido de todo.

Até que despertem os sentimentos de liberdade e de responsabilidade, dolorosa e praticamente desconhecidos.

Apenas pode ser que com isso não concorde o nosso maior revolucionario, que póde não querer esperar tanto e ordene ao substituto do general Gil de Almeida, que não tenha contemplações com os gauchos.

Nada de esperar por coisa alguma.

O sr. Oswaldo Aranha vae vêr como não ha nada mais efficaz do que os meios legaes.

O Rio Grande do Sul, depois de se ter compromettido com a Nação, com Minas, com a Parahyba, não póde fazer uma revolução; pois então o general Fernando Medeiros vae ensinar como é que se faz uma.

Uma revolução agora não teria objectivo; então, descobre-se um que é o mesmo que determinou a intervenção na Parahyba, feita pelo general Lavenere Wanderley: acabar com os pruridos de quem quer ter opinião, acabar com quem, não podendo, quiz inventar modas; acabar com quem não votou no candidato official, com quem póde vir a fazer-lhe opposição, ou a sustentar os direitos do sr. Sylo Gonçalves.

Ahi está como póde, ainda pela terceira vez, o sr. Pereira de Souza resuscitar a Alliança Liberal.

ALMIR FERREIRA.

DETERMINISMO — CONCLUSÃO

Os modernos não se acham propensos a considerar o mundo, tal como actualmente nos rodeia, a unica possibilidade existente ou a expressão da realidade total.

E' admissivel que o mundo pertença a uma especie particular, podendo a seu lado formarem outros mundos.

Encontra-se um indice nas multiplas imperfeições, complicações e contradicções de "nosso" mundo, nessa combinação de paradoxos que nos apresenta.

Desse ponto de vista sómente nos é dado julgar pelo dogmatismo rigido e oppressor o amalgama do destino com as criações de uma realidade.

O destino — esse "destino" — é conceito desastroso, porque presuppõe como axioma uma these das mais problematicas, negando qualquer autonomia e o respectivo caracter original.

Nossa mentalidade accusa a perda de energia espiritual, á submissão de sêr aquelle destino.

Não me parece de boa regra ensinar o problema da liberdade e da necessidade de nossa acção, porque devo limitar esta primeira serie a uma demonstração de postulados que não pertence ao estudo, mais complexo, do fundamento da ethica.

Estas considerações tiveram por fim mostrar que o determinismo assenta em postulados bem definidos da realidade, perdendo seu caracter axiomatico desde que lhe penetrem os factos articulados neste estudo.

O determinismo considera aprisionado o homem, feito simples fragmento do mundo. Se ha razão nisso, seria loucura duvidar de sua verdade.

Porém, se o mundo se acha em plena evolução, e se os homens podem participar dessa evolução criadora, é preciso, antes de tudo, considerar que não perderam o espirito aquelles que seguiram outro caminho.

Concluindo, direi que sem a contradição da necessidade e da liberdade, não sómente a philosophia, mas a vontade superior do espirito, será engolphada pelo abysmo.

FREDERICO KANT.

PATRIOTISMO E NÃO BARBARISMO

Já não ha mais duvida alguma que o bravo general "legalista", sr. Gil de Almeida, arrumou as malas e está prestes (sem allusão) a chegar a esta capital.

São variadas as versões sobre os motivos que teriam levado o destemido cabo de guerra a abandonar a sua disciplinada tropa, justamente no momento em que ha quem affirme que as bellas instituições vigentes estão perigando na terra dos Pampas.

Garantem uns que foi a saida apressada do general, de uma visita que fizera ao presidente eleito e não reconhecido da Republica, sr. Getulio Vargas, que firmou, no espirito do inclyto general da "legalidade", a resolução de evadir-se daquella terra, embora desse acto lhe pudesse resultar a pécha, aliás injusta, de covarde.

Outros asseveram que o general sondou a sua tropa e achou-a tão disciplinada que chegou a ter mêdo de tanta cohesão...

Outros ainda assoalham o boato de que o sr. Getulio ameaçara o bravo general de mandar a policia tirar as metralhadoras que aquelle cabo de guerra mandára assestar no morro do Menino Deus.

Finalmente, diz-se que o general Gil de Almeida, desavisado, adoptou o máo habito de ler os discursos do senador Flores da Cunha, e dahi a crise de neurasthenia que ultimamente vinha abalando o organismo do valoroso esteio da ditadura catteleana.

• • •

Os mais interessados em apurar qual dessas versões é a verdadeira, não chegaram, infelizmente, a uma conclusão segura, graças á discrição do sr. Getulio Vargas sobre os episodios das visitas do commandante regional. Mas se se disser que todas essas versões têm procedencia, não haverá muita distancia da verdade...

A atmosphera politico-militar gaucha, parece por demais carregada.

A ultima oração do general Flores da Cunha, não deixa duvidas sobre a pressão da caldeira...

Mas, de quem a culpa desse estado de espirito dos gauchos, senão do sr. presidente da Republica e dos seus porta-vozes no Congresso?

Ha quem já se tenha esquecido da expressão aggressiva ao Rio Grande, proferida pelo sr. Roberto Moreira, na Camara dos Deputados, expressão tão forte que teve de ser riscada do discurso, dizem que alta madrugada, na Imprensa Nacional?

Esse achincalhe constante á todos os Estados, cujos governos formaram a Alliança Liberal, estabeleceram uma muralha intransponivel entre a politica do governo central e a desses Estados.

Poderia, talvez, apesar da divergencia de ideaes, ter havido um accordo, se o presidente da Republica fosse menos autoritario, cedendo em pontos em que era perfeitamente possivel a sua transigencia.

Felizmente, porém, para a Nação, que precisa ser completamente remodelada, s. ex. manteve-se irreductivel na sua teimosia, e, não satisfeito com isso, redobrou as provocações até chegar-se á grave situação actual!

• • •

Nestas ultimas quarenta e oito horas, procurou-se fazer crêr na existencia de um "complot", visando o chefe da Nação.

Não creio, absolutamente, na veracidade desse facto.

Nos meios liberaes não ha assassinos covardes e miseraveis.

Os joão dantas estão de outro lado.

E' explicavel o attentado pessoal nas monarchias, quando os reis preponderam, de modo incontrastavel; mas isso apenas porque os reis são permanentes.

Isso mesmo, raramente o assassinio de reis consegue a libertação desejada, porque cabe a successão a outros membros da mesma familia.

Numa Republica, mesmo mascarada como é a nossa, o attentado pessoal, longe de trazer qualquer vantagem, aggrava a situação geral do paiz.

Nos meios liberaes ha partidarios da revolução — isso sim! — não por mania, mas por convicção, nascida de sentimentos do mais alto patriotismo.

E' preciso não confundir patriotismo com barbarismo.

CAMPOS DE MEDEIROS.

TOPICOS DO "DIARIO"

O TEMPO

Previsões para o periodo de 18 horas de hontem ás 18 horas de hoje

Districto Federal e Nictheroy — Tempo: bom, com possivel augmento de nebulosidade. Temperatura: noite menos fresca e elevada de dia. Ventos: predominarão os de norte a leste, frescos por vezes.

Estado do Rio de Janeiro — Tempo: bom, com possivel augmento de nebulosidade. Temperatura: noite menos fresca e elevada de dia.

Estados do Sul — Tempo: bom, passando a instavel ao correr do dia, nas regiões sul, serra e litoral de São Paulo e bom nas demais zonas desse Estado; perturbado nos demais Estados; chuvas e trovoadas. Temperatura: estavel em São Paulo; em declinio progressivo no resto da zona. Ventos: predominarão os de norte a leste, rondando para sul até Santa Catharina e do quadrante sul, no Rio Grande do Sul; rajadas frescas.

Synopse do tempo occorrido no Districto Federal, de 15 horas de ante-hontem, ás 15 horas de hontem

O tempo decorreu bom todo periodo, com céo limpo, hoje. A temperatura foi estavel. As medias das temperaturas extremas verificadas nos postos do Districto Federal foram: maxima 28°9 e minima 15°8 e as temperaturas extremas observadas no Observatorio Meteorologico da Avenida das Nações foram: maxima 26°0 e minima 17°6, respectivamente, ás 14 horas e 6 horas e 40 minutos. Os ventos foram variaveis e fracos.

SERVIÇO ESPECIAL PARA O TRAJECTO RODOVIARIO RIO-S. PAULO

Previsões para o periodo das 18 de hontem ás 18 horas de hoje

Tempo: bom, com possivel augmento de nebulosidade no Estado do Rio e bom, passando a instavel, ao correr do dia, em São Paulo. Temperatura: noite menos fresca e elevada de dia. Ventos: predominarão os de norte a leste, frescos por vezes.

Medida absurda — O sr. deputado Mauricio de Lacerda recebeu o seguinte telegramma do Maranhão: "Realisámos um bando precatorio em beneficio da Casa do Estudante, deixando de transferir a importancia arrecadada em virtude do Banco do Brasil não receber as moedas do Centenario. Pedimos protestar, na Camara, em nosso nome, contra tamanha desmoralização da nossa moeda. Saudações. — José Aorouche, presidente do Centro Academico".

O Brasil é um paiz muito interessante. Interessantissimo. Os seus governantes fazem o que entendem fazer, não se sabendo em que elles se apoiam, para praticarem toda sorte de arbitrariedades e exercerem toda especie de compressões.

Ha pouco, os jornaes estampavam o "cliché" de uma cedula de vinte mil reis, emittida em Princeza pelo sr. José Pereira, chefe dos "libertadores", e cuja circulação era franca no municipio. Essa emissão de dinheiro falso deveria receber severas medidas do governo federal. Mas, não recebeu. Ficou garantido sob o pallio do officialismo.

Agora verifica-se no Maranhão coisa contraria

O Banco do Brasil, estabelecimento do governo, recusa receber as moedas de 1$000, commemorativas do centenario da nossa Independencia. Moeda boa. Moeda legitima.

Pergunta-se: por que?

Porque, no Brasil, todos mandam e ninguem se entende. O gerente do Banco do Brasil do Maranhão resolveu que se pode sobrepór a todas as leis do paiz e chega ao ponto de recusar o dinheiro legal que o governo ainda não recolheu.

Afinal, são coisas do Brasil...

A vadiação, no Senado — De ha muitos dias, os "venerandos" senhores membros da Camara Alta da Republica não se reunem para trabalhar. Verdade é que, nem todos elles são "venerandos". Muitos dos illustres srs. senadores, ainda ostentam nas faces, ares risonhos de mocidade e frescor. Por isso mesmo, deveriam elles servir de dynamo á molleza dos velhos, obrigando-os ao cumprimento dos seus deveres. Questão de simples decôro.

O que parece, porém, é que os "venerandos" se deixaram contagiar pelos moços. Dessa maneira a vadiação tomou conta do Senado.

Emquanto isso, os cofres publicos gemem nos 200 por dia, o povo vive na miseria, o commercio se asphyxia numa crise sem precedentes, as industrias paralizam, a lavoura morre.

Os "representantes do povo" não têm a noção das suas verdadeiras responsabilidades, conscientes de que a sua impunidade é um facto. O povo lhes paga para passeios e farras. O resto não tem importancia. A Nação que sinta o reflexo da vadiação parlamentar. O povo que supporte esse regimen de tapeações. Não faz mal. E não lhe assiste o direito de protesto, porque no Brasil foram abolidos todos os direitos.

Afinal, quando é que o Senado quer trabalhar?

O sr. Antonio Carlos — O eminente sr. Antonio Carlos, que, ha poucos dias passou o governo de Minas ao seu substituto legal, depois de projectar, brilhantemente, sobre a nação brasileira o reflexo de um idealismo renovador dos nossos costumes politicos, deixou Bello Horizonte.

O illustre brasileiro que se destina a S. Paulo, teve no seu embarque, uma enthusiastica manifestação, que bem traduz o espirito de solidariedade do povo mineiro ao inclito chefe da Alliança Liberal, de cuja energia civica dependeu o exito moral da ultima campanha politica sobre a alma nacional.

O sr. Antonio Carlos, ao receber semelhantes manifestações, deve sentir no seu intimo essa satisfação que é consolo dos homens de sua tempera: o consolo de que cumpriu o seu dever e conquistou a admiração sincera dos seus concidadãos.

Mais tarde, quando serenarem os animos e as paixões, ainda recentes, será feita ao egregio mineiro a necessaria justiça.

Hão de reconhecer nelle o cidadão desinteressado, que nunca alimentou ambições de ordem secundaria, para occupar postos elevados.

São Paulo livre, São Paulo dos bandeirantes, vae, com justo orgulho, receber a visita do grande descendente dos Andradas paulistas, da independencia.

Ganhou um livro... — O sr. Mozart da Gama, que, ha pouco, déra á publicidade um livro util, sobre materia fiscal, o — "Imposto sobre a Renda" — onde revelou seus conhecimentos de contabilista, desviou-se do terreno que conhece e tomou por um atalho, que lhe ha de trazer dissabores e arrependimento.

Seu segundo livro — "O sr. Washington Luis", só pelo titulo, chama a attenção e desperta curiosidade.

Mas ao leitor aguarda uma cruel decepção, porque quem vive e pensa não achará possivel que um cidadão, que já deu provas de cultura e de juizo, houvesse tido a ousadia de escrever cem paginas de destemperados elogios ao nosso actual presidente da Republica em face de sua obra administrativa, prestes a findar.

Será que o autor do "O Sr. Washington Luis", perdeu a razão?

Os raros leitores que o livro tiver, que o digam!...

Glorificando João Pessôa — O sr. Getulio Vargas, na recente mensagem enviada á Assembléa dos Representantes, escreveu um hymno de verdadeira glorificação á memoria impolluta de João Pessôa, o presidente heroico abatido em homenagem aos odios do sr. Washington Luis.

O sr. Getulio Vargas verberou, com aquella serena sobriedade de expressões, tão commum ao seu temperamento, o cerco que a legalidade levou a effeito contra a Parahyba, cerceando-lhe os meios de defesa contra a insurreição do cangaço.

"Semelhante quadro não devia satisfazer as ambições dos que, estimulando e auxiliando a desordem, criavam na heroica resistencia do pequeno Estado os seus sentimentos de vindicta.

Faltava-lhe, certamente, o arremate condigno. E esse foi o assassinio do presidente João Pessôa, fria e traiçoeiramente perpetrado em Recife.

Essas palavras do sr. Getulio Vargas, na sua synthetica ponderação, traduzem bem o que a consciencia brasileira pensa dos motivos que determinaram a eliminação do bravo presidente da Parahyba.

"João Pessôa, diz ainda o chefe executivo do Rio Grande, aureolado pela gloria e pelo martyrio immortalizou-se na memoria dos brasileiros, como um dos mais expressivos symbolos de valor moral e dignidade civica".

Esse martyrio do nordestino altivo veiu ainda mais incentivar a coragem daquelles que vão até o mais doloroso dos sacrificios em defesa das idéas, pelas quaes elle morreu, como um spartano authentico.

E' o que se precisa no Brasil — O governo revolucionario de Buenos Aires acaba de lançar mais um manifesto á nação, mostrando as necessidades mais urgentes da Republica, que reclamam a dedicação dos seus homens publicos.

Desse manifesto destacamos o trecho abaixo:

"Julgamos necessario reformar a Constituição, afim de tornar mais effectiva a autonomia das provincias, e modificar o systema eleitoral para tornar impossivel a repetição dos males que provocaram a revolução. Quando os operarios, criadores, agricultores e profissionaes occuparem os logares do Congresso, ao invés de meros indicados dos comités politicos, a democracia entre nós se tornará alguma coisa mais do que uma bella palavra".

Até parece que Uriburu' se refere ao Brasil... Quando é que nós faremos uma reforma egual?

NOTAS POLITICAS

O SR. FLORES DA CUNHA EM MONTEVIDE'O

PORTO ALEGRE, 1 (DTM) — Domingo, de manhã, chegou a esta capital, procedente de Uruguayana, para onde seguira ha poucos dias, o general Flores da Cunha.

O representante gaucho no Senado da Republica, depois de realizar, aqui, algumas conferencias com marechaes do Partido Republicano e do Partido Libertador, seguiu para Montevidéo, devendo ahi tomar um navio que o levará ao Rio de Janeiro.

• • •

A MENSAGEM DO GOVERNO GAUCHO

PORTO ALEGRE, 1 (DTM) — A mensagem lida na abertura da Assembléa dos Representantes do Estado occupa-se, principalmente, dos assumptos administrativos, dos problemas economicos e da situação financeira do Estado.

A sua parte politica é relativamente breve e não satisfez a expectativa.

O sr. Getulio Vargas quasi se limita a recordar a attitude de conformidade que teve em face da solução do reconhecimento do futuro presidente da Republica, parecendo ter em vista, com o tom e a brevidade com que abordou a questão, pôr, ainda uma vez, em evidencia, o seu desprendimento pelo problema politico.

Notou-se, tambem, nesse documento, a quasi absoluta ausencia de referencias ás relações entre o Rio Grande do Sul e o governo da União e dos Estados.

• • •

FOI CONFERENCIAR COM O SR. BORGES

PORTO ALEGRE, 1 (DTM) — Esteve em Irapuasinho, onde foi conferenciar com o dr. Borges de Medeiros, sobre assumpto politico, o dr. Sinval Saldanha, presidente do Centro Republicano Julio de Castilhos e membro da Commissão Executiva do Partido Republicano local.

• • •

O RIO GRANDE UNO E INDISSOLUVEL

PORTO ALEGRE, 1 (DTM) — Por proposta do deputado Carlos Mangabeira, foi escolhido, conforme se previra, leader dos republicanos, na Assembléa dos Representantes, o sr. João Carlos Machado, director de "A Federação".

Hontem, depois da abertura solenne da Assembléa, os deputados presentes a essa cerimonia foram a palacio cumprimentar o sr. Getulio Vargas.

Em nome dos republicanos falou o deputado sr. Raul Bittencourt, interpretando os sentimentos da bancada libertadora o deputado Bento Soeiro de Souza.

O sr. Getulio Vargas agradeceu os cumprimentos, fazendo elogiosas referencias á frente unica e ao patriotismo do Partido Libertador, cuja collaboração julga inestimavel para o progresso e a boa marcha dos negocios publicos do Estado.

• • •

INSTALLOU-SE A ASSEMBLE'A DO RIO GRANDE DO NORTE

Installou-se, hontem, com as solennidades da praxe, a Assembléa Estadual do Rio Grande do Norte, tendo o sr. Juvenal Lamartine lido a sua homenagem.

• • •

REASSUME, HOJE, O SEU CARGO O MINISTRO DA FAZENDA

Reassume, hoje, as funcções do seu cargo, do qual esteve algum tempo afastado, por motivo de doença, o sr. Oliveira Botelho, ministro da Fazenda.

• • •

HOMENAGEM AO SENADOR JACQUES MONTANDON

Realizou-se, ante-hontem, em Bello Horizonte, o banquete que os amigos e admiradores do sr. Jacques Montandon lhe offereceram por motivo da sua eleição para presidente do Senado mineiro.

Falou, offerecendo a homenagem, o deputado Francisco Lessa.

• • •

HOMENAGEM DA ASSEMBLE'A GAUCHA AO GRANDE JOAO PESSOA

PORTO ALEGRE, 1 — A 6ª sessão da Assembléa dos Representantes será dedicada á memoria de João Pessoa, devendo falar os srs. João Carlos Machado, em nome dos republicanos e Edgard Schneider, em nome dos libertadores.

• • •

O SR. ALAOR PRATA VEIU AO RIO

BELLO HORIZONTE, 30 (DTM) — Seguiram para o Rio de Janeiro os srs. Alaor Prata, secretario da Agricultura, e Gudesteu Pires, director do Banco de Credito Rural de Minas.

• • •

ASSEMBLE'A LEGISLATIVA BAHIANA

S. SALVADOR, 1 (A. A.) — Realiza-se amanhã, no edificio do Senado, a sessão solenne de encerramento da Assembléa Legislativa do Estado.

• • •

O DEPUTADO MONIZ SODRE

Embarca para o Estado da Bahia, no proximo dia 4 do corrente, o deputado federal dr. Moniz Sodré, representante daquelle Estado, no Congresso Nacional.

A notavel tennista hespanhola, Lili Alvarez, nos seus treinos, tem impressionado pelo grande estylo que possue

DESEMPATARÁ OU NÃO?

Prego

Domingo passado os dois ponteiros da tabella dos marcadores se defrontaram e, no final da pugna, as suas collocações mantinham-se inalteraveis.

Prego e Ladisláu vão agora no domingo vindouro, jogar novamente, e ambos estão resolvidos a se distanciar do outro.

O quadro suburbano vae ter pela frente a forte equipe botafoguense, o que equivale dizer que tem menos probabilidades de alcançar pontos do que o seu rival, que terá com o antagonista uma equipe mais inferior que a sua e com muito menos probabilidades de Preguinho toquem na sua rêde. de impedir que os fortes arremessos

Entretanto, é bem possivel que succeda o contrario e que Ladisláu assenhore-se do primeiro posto.

Entretanto, é entretanto apenas...

A actividade footballistica do Fluminense F. C., intra-muros

Fornecemos, a seguir, o relatorio apresentado á directoria do Fluminense F. C., pelo sr. Luiz Vinhaes, technico encarregado da secção de football, sobre o torneio interno desse sport, disputado pelos socios desse grande club:

"Sr. director technico — Juntando o mappa do movimento financeiro do Campeonato Interno de Fottball de 1930, aproveito a opportunidade para agradecer a orientação firme e segura dos srs. Affonso de Castro, director geral de esportes; Agostinho Fortes, director de football, e Delson Rodrigues, digno auxiliar durante a realização do torneio.

E'-me grato tambem salientar o modo cavalheiresco e disciplinar com que os jogadores se portaram durante a disputa dos jogos cujo campeonato finalizou sem um unico incidente a mencionar.

O Torneio Initium, realizado em 21 de junho, terminou com a victoria do team "Tricolor", secundado pelo team "Azul".

O team "Tricolor" compunha-se dos jogadores: Luiz Carlos de Oliveira Figueiredo, Eduardo Oliveira, Luiz Augusto Bittencourt, Francisco S. Menezes, Roberto Marinho Filho, Roberto Fortes, Victor Mesquita dos Santos, Jacintho Pinto Junior, Carlos Gerin Isnard, Luiz D. Martins e Paulo Mesquita Barros; e o vice-campeão, dos seguintes: Ismael S. Mariath, Paschoal Villardo, Carlos Azevedo Vianna, Eugenio C. Freire, Armando Santos Curado, Manoel Campello, Edgard. Miguelote Vianna, Heitor Pasquinelli, Eliziario Massif, Annibal De Biase e João Machado Pavão.

Ao vencedor foram offerecidas artisticas medalhas de prata pelo sr. Agostinho Fortes, director de football.

Venceu o campeonato interno de football o team "Encarnado", composto dos seguintes jogadores: Alvaro do Amaral, Werner Frankhauser, Hermes Borges, Augusto Cesar Moniz de Aragão (campeão), Deoclecio Gonçalves de Mello (campeão), Ary C. Martins (campeão), Luiz de Almeida Cunha (campeão), Luiz Vilhena de Araujo Andrade, Helio Moneró (campeão), Walter Waddington (campeão), José Ernesto Rodrigues (campeão), Severino Franco da Silva (campeão), Orlando Moreira Torres (campeão), Lair Wallace Cochrane (campeão), Paulo Emilio Melibeu (campeão), Heitor Pereira Braga (campeão), Henrique Braga Filho (campeão), Norberto Madeira da Silva, Horacio de Oliveira, e capitaneado pelo sr. Carlos Octaviano Velho, tambem campeão, cuja orientação deu motivo á brilhante victoria do seu team.

O team vice-campeão "Azul", composto dos jogadores Ismael S. Mariath, Eugenio Carvalho Freire, Heitor Pasquinelli, Manoel Campello, Paschoal Villardo, Eliziario Massif, Edgard Miguelote Vianna, Luiz Lauria, Annibal De Biase, João Machado Pavão, José Francisco Corrêa, José Augusto Vieira, Armando Santos Curado, Armando Pereira Braga, teve como capitão o sr. Carlos Azevedo Vianna.

O dr. Corrêa Dutra offereceu ao quadro campeão do torneio uma taça, na qual serão gravados os nomes dos componentes e ficará de posse definitiva do club.

Do Campeonato Interno de Football, levo ao vosso conhecimento que foram aproveitados, em numero regular, jogadores que já participam de nossos teams officiaes, com bastante efficiencia technica.

Departamento technico, 10 de setembro de 1930. (a) Luiz Vinhaes.

Movimento financeiro do Campeonato interno de football de 1930

Receita: Renda de mensalidades:	
Renda de socios novos	
112 socios a 20$000 (1 mez)	2:240$000
112 socios a 10$000 (3 mezes)	3:360$000
Renda de socios antigos:	
12 socios a 10$000 (4 mezes)	480$000
Renda de inscripções	620$000
	7:060$000
Despesa:	
Banda de musica (Torneio Initium)	72$000
Luz electrica (2 mezes e meio)	2:000$000
Lavagem de roupa	500$000
	2:572$000

Saldo a favor da thesouraria do Fluminense F. C., 4:488$000.

Observações — No presente movimento financeiro do Campeonato Interno de football não foi computado, na receita, o recebimento de mensalidades de socios que se achavam atrasados e que se quitaram para poder concorrer ao torneio.

Departamento technico, 10 de setembro de 1930. (a) Luiz Vinhaes. Visto (a) A. Azevedo, director technico.

Resultado final e collocação dos concurrentes

	Pontos
Campeão — Team Encarnado	13
2º — Team Azul	11
3º — Team Tricolor	9
4º — Team Branco-Preto	7
5º — Team Cinza	5
6º — Team Verde-Branco	4
7º — Team Preto	1

Movimento de goals

Team Encarnado	27 x 2
Team Azul	12 x 7
Team Tricolor	17 x 12
Team Branco-Preto	10 x 12
Team Verde	11 x 17
Team Branco	10 x 17
Team Cinza	13 x 21
Team Preto	9 x 21

QUAL SERÁ A LINHA MEDIA VASCAINA PARA DOMINGO?

Tinoco

Devido as contusões que soffreu domingo ultimo, quando sua equipe enfrentou o Syrio Libanez, é bem possivel que Tinoco, o excellente half-back do Vasco, não esteja em campo para jogar contra o S. Christovão A. C.

Se tal facto succeder, a equipe vascaina estará muito desfalcada, pois além de Tinoco, é certo que Molla não jogará e bem possivel que Fausto tambem não possa.

Assim fica a linha media cruzmaltina sem um player effectivo.

S. Christovão x Vasco

AS ATTENÇÕES GERAES DA POPULAÇÃO SPORTIVA DA CIDADE VOLTAM-SE IRRESISTIVELMENTE PARA O GRANDE JOGO DE DOMINGO

Até agora parecem definitivamente afastadas as duvidas que surgiram em relação á possibilidade da desistencia do Vasco da Gama, do campeonato da cidade, as attenções geraes vão, irresistivelmente, sendo empolgadas pela grandiosa perspectiva desde já destacada, do proximo encontro entre os dois poderosos rivaes, S. Christovão e Vasco.

Commentarios dos mais variados são feitos pelas esquinas e pelos cafés, qual delles procurando, com maior somma de razões apresentadas, estabelecer os valores dos adversarios de domingo.

A provavel ausencia de alguns elementos do team campeão, mais ainda complicou a situação, pelo evidente equilibrio das forças em choque. Com o seu quadro completo, ainda assim o Vasco não poderia estar certo da victoria, desde que o seu contendor fosse a disciplinada esquadra do campeão de 1926.

Com as faltas que se prognosticam, então a possibilidade do triumpho dos vascainos diminuiu consideravelmente, augmentando, em razão inversa, a ansiedade por parte daquelles que consideram o jogo de domingo com uma cartada decisiva para as pretensões vascainas no presente campeonato.

A DATA DE 5 DE OUTUBRO

Sendo o jogo de domingo proximo realizado precisamente a 5 de outubro, ephemeride que registra um dos maiores factos da vida de Portugal, como seja a transformação de seu regimen politico, de Monarchia para Republica, a directoria do S. Christovão, considerando o grande numero de portuguezes que certamente comparecerão para assistir á exhibição do valoroso quadro vascaino, resolveu prestar a Portugal a singeleza de uma homenagem capaz de reflectir o alto espirito de confraternização de todos os sanchristovenses para com a honrada colonia luzitana desta capital.

Assim, pouco antes de ser iniciada a prova dos primeiros teams, serão hasteadas, conjuntamente, entrelaçadas, no mastro principal do club, as bandeiras nacional e portugueza, prestando continencia aos gloriosos pavilhões, o corpo de escoteiros do São Christovão.

O embaixador de Portugal, dr. Duarte Leite, será especialmente convidado.

Podemos affirmar que o jogo S. Christovão x Vasco marcará um exito incommum na vida sportiva dos dois valorosos clubs, cuja amisade tradicional tem sido cimentada por brilhantes demonstrações praticas partidas das suas respectivas directorias e associados.

A TERCEIRA ETAPA DO RETURNO

O BOTAFOGO IRA' A BANGU' E O VASCO TERA' DE IR, NOVAMENTE, A' RUA FIGUEIRA DE MELLO, FAZENDO ESTES CLUBS AS PRINCIPAES PARTIDAS — OS OUTROS JOGOS SÃO, TAMBEM, DE MUITO INTERESSE

Mais uma etapa será vencida no proximo domingo, do campeonato carioca, já na sua phase final.

São mais cinco jogos que interessarão em muito, não só aos disputantes, como aos torcidas que vêm a tabella oscillar todos os domingos...

BANGU' X BOTAFOGO

Pamplona

E' o principal jogo da tarde de domingo. Nelle intervirão o ponteiro da tabella e um outro candidato temivel que é o club suburbano.

A caracteristica deste jogo é justamente o ardor com que se empregarão os dois quadros em vista da collocação de ambos.

Um querendo manter a invejada situação de leader e outro querendo melhorar a sua, com a derrota do adversario.

Ambos possuem conjuntos bem treinados e fortes, sendo que, a equipe alvi-negra se nos afigura mais homogenea.

Entretanto, a vontade de que estão possuidos os rapazes do Bangú, alliada á força do seu quadro, faz-nos prever um embate sensacional.

Italia

SAO CHRISTOVAO X VASCO DA GAMA

E' o outro embate importante. A derrota que soffreu, domingo passado, imposta pelo quadro das tres cores da zona norte, collocou a turma vascaina no terceiro posto da tabella e, ahi, ella terá de conservar-se, na peor das hypotheses, até se defrontar com os que lhes estão na frente.

Theophilo

A pugna em que intervirá no proximo domingo, **é difficil de ser resolvida** e apresenta-se para o club campeão, como imprescindivel, a sua victoria nesse jogo.

A' turma local, os dois pontos só lhe servirá para garantir a posição em que se encontra, pois, não póde ter pretenções mais serias.

Apresenta-se-nos, entretanto, difficilimo para ambos, esse embate.

FLUMINENSE X BRASIL

Um embate que proporcionará boas situações. O club da faixa rubra conseguiu, no turno, em seu campo, alcançar uma victoria sobre a equipe tricolor, depois desta estar vencendo por 3 x 1. Coisas de football...

A perda desses dois pontos, muito prejudicou o team das tres cores e, agora, elle quer rehavel-os pela necessidade enorme que possue.

Não escondemos, comtudo, a difficuldade, que, naturalmente, encontrará para alcançar este seu intento.

Fernando

FLAMENGO X SYRIO

Pela collocação de ambos, a pugna que travarão só interessa aos seus adeptos. Um jogo summamente **difficil para qualquer dos** dois, devido ao modo como se empregam em campo.

Segundo consta, o tricolor da zona norte se se apresentará algo desfalcado o que melhorará a cotação do rubro-negro que não é das melhores para este jogo.

Benevenuto

ANDARAHY X BOMSUCCESSO

E' o mais fraco jogo da tarde de domingo proximo.

Nas ultimas collocações, como estão, o jogo destes dois gremios, só interessará aos seus adeptos.

A equipe alvi-verde vae fazer força para sair do ultimo posto e o Bomsuccesso, para, pelo menos, manter-se no que está, isto é, no oitavo logar.

Os arbitros para os jogos de domingo

S. Christovão x Vasco da Gama — Primeiros quadros: Elias Gaze. Segundos quadros: João Luiz Ferreira.

Bangú x Botafogo — Primeiros quadros: Waldemar Alves. Segundos quadros: Amaro Ribeiro da Silva.

Andarahy x Bomsuccesso — Primeiros quadros: Virgilio Fedrighi. Segundos quadros: Pedro Gomes de Carvalho.

Fluminense x Brasil — Primeiros quadros: João de Deus Candiota. Segundos quadros: Julio Silva.

Syrio Libanez x Flamengo — Primeiros quadros: Jorge Marinho. Segundos quadros: Rubem Branco.

O anniversario da Caravana Internacional

Fazendo a Caravana C. R. I., filiada ao Club Internacional de Regatas o seu 1º anniversario de fundação, a directoria da mesma fará realizar, no proximo dia 11 de outubro, um baile nos salões de honra do club, em commemoração a esta data feliz.

Para que este baile alcance o melhor brilhantismo possivel, a directoria da Caravana não tem olvidado esforços para o conseguir.

A thesouraria da Caravana pede que todos os socios em atraso se quitem com a mesma, podendo procurar com o cobrador do club, sr. Paganellas, ás segundas, quartas e sextas feiras, das 20 e meia horas ás 21 e meia da noite, na séde social.

O que vae decidir, amanhã, o conselho de julgamentos da C. B. C.

Na reunião de amanhã, do Conselho de Julgamentos da C. B. D., serão debatidos dois pareceres de palpitante actualidade no esporte.

Diz um delles respeito ao desrespeito da APEA, consentindo que o Santos e o S. Paulo F. Club jogassem com o Hakoah All Stars, depois de notificada da suspensão que lhe impoz a suprema dirigente do esporte patrio.

O outro se refere ao pedido da AMEA para ser feita a revisão do processo que motivou a citada suspensão á APEA.

Podemos adeantar que quanto ao primeiro, seu relator propõe a multa de 2:000$000 aos dois clubs paulistanos e reconhece improcedente a denuncia contra a Associação Paulista.

Em relação ao segundo o relator manda archivar o pedido da Amea, em vista das leis da C. B. D. só permittirem a revisão de um processo em gráo de recurso, feito este pela entidade punida.

Quanto ao recurso da AMEA ao acto que a privou de participar de todos os campeonatos nacionaes, não será julgado na sessão de amanhã.

Os casos em fóco na Associação Metropolitana

Com a approvação, ante-hontem, do jogo principal do encontro Vasco da Gama x Bangú ficou, apenas, a preoccupar a presidencia da Associação Metropolitana o caso da tourada Syrio Libanez x Vasco da Gama.

Naquelle, como previamos a decisão não poderia ser outra senão a tomada pelo executivo ameano, depois de ouvir o arbitro da partida. Com as declarações dessa autoridade desappareceu a hypothese do erro de direito, facilitando multissimo a tarefa julgadora da presidencia da instituição.

O Bangú difficilmente, senão de modo impossivel, arranjará argumentos para arrazoar um recurso contra a approvação desse jogo.

Nos incidentes vergonhosos, occorridos entre syrios e vascainos, que estão preoccupando, agora, o presidente da Amea, só está em jogo o aspecto disciplinar, por isso que quanto ao lado technico nada se allega.

A difficuldade está, pois, na apuração real das responsabilidades pelo conflicto, sobre o qual até as autoridades policiaes já abriram inquerito.

Ao que se informa divergem as fontes officiaes de informações — o boletim do arbitro e o relatorio do representante — silenciando aquelle todos os incidentes, emquanto que esse os relata minuciosamente.

Como se apontam entre os implicados, nas vergonhosas occurrencias, elementos de destaque nos quadros, heróes da degradante jornada, é de imaginar-se o trabalho que se está desenvolvendo para innocental-os, o que fatalmente prejudicará qualquer tentativa honesta para apurar as responsabilidades.

Será a repetição de scenas que se têm verificado em occasiões identicas, quando azes de grandes clubs se encontram envolvidos em conflictos semelhantes.

Conta-se preliminarmente com a complacencia do arbitro, em regra pouco energico.

E o resto vem depois, ficando quasi sempre impunes os responsaveis mais graduados.

O peor é que não se póde evitar que o testemunho apaixonado dessas pessoas tenha influencia nos julgamentos desses casos.

Os novos estatutos da Federação Brasileira do Remo

Esteve reunida, terça-feira ultima, a assembléa dos Clubs Federados dessa Federação, sob a presidencia do dr. Portella de Figueiredo, secretariada pelos srs. A. R. de Oliveira Motta Filho e Edmundo Pimentel, presentes os srs.: Marino Tolentino, do C. R. Botafofo; dr. Portella de Figueiredo, do G. R. Gragoatá; dr. J. Noronha Santos, do C. R. Icarahy; Lamartine Pinheiro Alves, do C. Natação e Regatas; dr. Manoel Bernardino, do C. R. Boqueirão do Passeio; Antonino Costa, do C. R. Vasco da Gama; dr. J. M. Castello Branco, do C. R. São Christovão, e João Alves de Moura, do C. Internacional de Regatas.

A assembléa resolveu approvavr o projecto dos novos estatutos e a redacção final do mesmo, com excepção dos artigos 31 e 32, que ficaram para ser discutidos e approvados na proxima segunda-feira, dia 6 do corrente.

A assembléa approvou, tambem, votos de louvor á commissão de Reforma de Estatutos, ao presidente da Federação e ao dr. Portella de Figueiredo, que presidiu os trabalhos.

Foi marcada nova reunião para a proxima segunda-feira, dia 6 do corrente, ás 20 horas.

Embarca hoje, para a Paulicéa, um player do Valladares F. C.

Embarca, hoje, para S. Paulo, o meia-esquerda Nelson Magalhães, que disputou o campeonato dos 3os. teams pelo Flamengo. Nelson pretende ingressar no S. Bento, da Apea.

BOX

O combate de hoje, no Fluminense — Quem sairá vencedor, Tobias Bianna ou Manoel Conceição?

E' hoje finalmente, que no ring do gymnasio do Fluminense, promovido pela Empresa J. Corrêa, dar-se-á o encontro ansiosamente esperado entre Manoel Conceição e o aggressivo Tobias Bianna, o qual promette ser um combate dos mais sensacionaes que já se realizou entre nós.

OS COMBATES ENTRE AMADORES

A noitada de hoje, será iniciada pelo encontro entre o amador Francisco Severiano, o "25 do Minas", como é conhecido o valente marujo e Al Thompson.

Em um combate de 5 rounds com luvas de 6 onças.

O combate seguinte, será: José Medina x Americo Prior que tambem será em 5 rounds com luvas de 6 onças.

Esta peleja que será em revanche, está sendo esperada com interesse.

UM MATCH SEM DECISAO

Isidro Sá fará uma exhibição com Crespito. Os admiradores de Isidro terão a opportunidade de apreciar o estado de treino do invicto portuguez.

OS PROFISSIONAES

O primeiro combate será de Laurindo Armando e Virgolino Oliveira

Será em 7 rounds com luvas de 6 onças e bolsa ao vencedor.

Se Laurindo combater com valentia, teremos um match bastante renhido, porque quando combate com pugilistas nacionaes vende caro uma derrota.

JOSE' CARMELINO x EMILIO PALESTINE

E' uma optima semi-final.

Tem despertado grande interesse.

Os leitores devem estar lembrados do match de Palestine e Joe Assobrab, em que o valente peruano, surpreendendo os mais entendidos, fez seria resistencia a Joe Assobrab e chegando a fazel-o ir ao chão.

Conseguirá Palestine reeditar aquella façanha?

FINAL

Tobias Bianna x Manoel Conceição

E' um match em torno do qual fervilham os mais diversos prognosticos.

Pois tanto Bianna como Conceição, estão em optimas condições.

Bianna que é um pugilista veterano, tem sempre combatido contra os melhores boxeurs e com remarcado exito; sua ultima façanha, foi abater por pontos Italo Hugo, o que nenhum outro boxeur nacional ainda conseguiu.

Manoel Conceição, o futuroso marujo que Rodrigues Alves vem treinando e no qual deposita grande confiança, terá em Bianna o seu mais terrivel adversario.

O LOCAL

Os combates de hoje, serão effectuados no gymnasio do Fluminense F. Club, e o ingresso será feito pelo portão da rua Alvaro Chaves.

Loteria do Rio Grande do Sul
DIA 7
500 CONTOS
Por 200$000
Fracção 10$000
HABILITAE-VOS

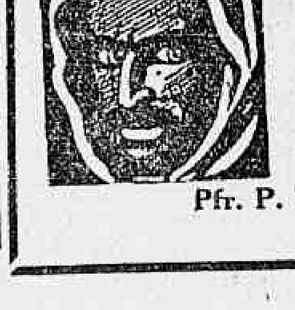
¿Quer Ganhar Sempre na Loteria?
A ASTROLOGIA! lhe offerece hoje a RIQUEZA — Remetta a data do seu nascimento e lhe enviarei GRATIS "O Segredo da Fortuna" que lhe indicará os numeros da sua sorte para GANHAR NA LOTERIA. Milhares de attestados provam as minhas palavras. — Endereço
Pfr. P. Tong. - Calle Alberti 1918 - Buenos Aires (1) - Arg.

NADA DISSO... EXIJA
LOTERIA FEDERAL
Sabbado 4 de outubro
200:000$000
(Integraes)
2º premio . 20 contos
3º premio . 10 contos
4º, 5º, 6º, 7º, 8º e 9º premios. . . . 5 CONTOS
E MAIS 6260 PREMIOS
Bilhete inteiro. . . . . 18$000
Fracção. $900
EXIJA SEMPRE
LOTERIA FEDERAL

O glorioso Santarem, pela terceira vez, disputará o G. P. Guanabara, como sempre, com as mesmas possibilidades de exito

GRANDE PREMIO "GUANABARA"

O Jockey Club, em sua festa hippica de domingo proximo, fará disputar uma de suas maiores provas para animaes nacionaes.

O Grande Premio "Guanabara" está incluido no optimo programma organizado pela veterana das nossas sociedades turfistas.

Nessa carreira, que será disputada na distancia de 3.000 metros e com a dotação de 25:000$000, confirmaram suas inscripções: Frivolo, 56 kilos; Santarém, 56 kilos; Uberaba, 57 kilos; Rodolpho Valentino, 53 kilos; Duggan,: 53 kilos; Matarazzo, 53 kilos, Huno, 52 kilos; Rhondda, 51 kilos e Ufano, 53 kilos.

Melhor constituido não poderia ficar.

Instituido em 1878, o Grande Premio "Guanabara" teve como seu primeiro ganhador o cavallo Consul, de propriedade do sr. J. Calmon e pilotado pelo mestre Lourenço Alcoba.

Consul cobriu a milha em 114 segundos, derrotando Vanda e America.

Em 1879, 1893, 1896, 1898, 1900, 1901, de 1905 a 1910 deixou, entretanto, de ser realizado.

Eis os ultimos quinze ganhadores do Grande Premio "Guanabara":

Em 1915 — 2.100 metros — 6:000$000 — ENERGICA, de propriedade do sr. T. N. Machado, jockey, Luiz Araya, em 1°; Patrono, em 2° e Dreadnought, em 3°. Tempo: 142".

Em 1916 — 2.100 metros — 6:000$000 — ENERGICA, de propriedade do dr. T. N. Machado, jockey J. Coutinho, em 1°; Patrono, em 2° e Interview em 3°. Tempo: 138 1|5.

EM 1917 — 3.000 metros —8:000$000 — ZUAVO, de propriedade do sr. G. Boettcher, jockey, W. de Oliveira, em 1°; Interview, em 2° e Delphim, em 3°. Tempo: 204 1|5.

Em 1918 — 3.000 metros —10:000$000 — JUBILEU, de propriedade do sr. M. Barroso, jockey J. Escobar; em 1°, Guajá, em 2° e Xará, em 3°. Tempo: 208 1|5.

Em 1919 — 3.000 metros — 10:000$000 — OTHELO, de propriedade do sr. A. A. Pereira, jockey, P. Zabala, em 1°; Invasor do Paraná, em 2° e Atheu, em 3°. Tempo: 203 1|5.

Em 1920 — 3.000 metros — 15:000$000 — OTHELO, de propriedade do sr. A. A. Pereira, jockey E. de Oliveira, empatado em 1° e CIGANO, de propriedade do sr. Blankenheim, jockey D. Suarez, empatado em 1°; Argentina em 3°. Tempo: 197 1|5.

Em 1921 — 3.000 metros — 15:000$000 — KITCHNER, de propriedade do sr. H. P. Carneiro, jockey D. Suarez, em1°; Bridge, em 2° e Argentina, em 3°. Tempo: 201 2|5.

Em 1922 — 3.000 metros — KELLERMAN, oe propriedade do dr. A. A. Barroso, jockey, A. Rosa, em 1°; Lyrio, em 2° e Argentina, em 3°. Tempo: 204.

Em 1923 — 3.000 metros — 20:000$000 — ALGARVE, de propriedade do sr. G. Seabra, jockey, C. Fernandez, em 1°; Mangerona, em 2° e Nassau, em 3°. Tempo: 202".

Em 1924 — 3.000 metros — 20:000$000 — APROMPTO, de propriedade do dr. J. G. Artigas, jockey, J. Salfate, em 1°; Mosquete, em 2° e Vesta, em 3°. Tempo 202 4|5.

Em 1925 — 3.000 metros — 20:000$000 — REGENTE, de propriedade do sr. J. M. de Almeida, jockey, D. Lopez, em 1°; Aziul, em 2° e Aprompto, em 3°. Tempo: 199 4|5.

Em 1926 — 3.000 metros — 25:000$000 — QUEIXUME, de propriedade do dr. L. de Paula Machado, jockey, J. Salfate, em 1°; Excellencia, em 2° e Maranguape, em 3°. Tempo: 191".

Em 1927 — 3.000 metros — 25:000$000—RIVAL, de propriedade do dr. L. de Paula Machado, jockey, A. Molina, em 1°; Ivanhoé, em 2° e Thais, em 3°. Tempo: 199 3|5.

Em 1928 — 3.000 metros — 25:000$000 — SANTARE'M, de propriedade do dr. L. de Paula Machado, jockey, J. Salfate, em 1°; Gahypió, em 2° e Queixume, em 3°. Tempo: 197 1|5.

Em 1929 — 3.000 metros — 25:000$000 — GUANTE, de propriedade dos srs. E. e A. de Assumpção, jockey, C. Fernandez, em 1°; Santarém, em 2° e Tinguá, em 3°. Tempo: 191 3|5.

Manoel Figuerôa está no Rio

Procedente de S. Paulo, acha-se, desde hontem, em nossa capital, o nosso conhecido Manoel Figuerôa, gerente da Coudelaria E. e A. Assumpção.

O estimado profissional veiu acompanhado dos animaes Huno, Hiate, Guapo, Interdicto e Itabira.

Esses animaes foram installados nas cocheiras da Villa Hippica.

Os favoritos para a reunião de domingo

Na Bolsa turfista foram eleitos favoritos dos pareos em que se acham alistados, os seguintes parelheiros: Vencedor, Mystificador, Vendôme, Galaor, Ubaia, Malamocco, Sastre, Santarém e Le Grand Môme.

As montarias provaveis do Grande Premio Guanabara

RODOLPHO VALENTINO, 53 kilos, A. Rosa.

DUGGAN, 53 kilos, C. Fernandez.

MATARAZZO, 53 kilos, A. Feijó.

HUNO, 52 kilos, A. Molina.

FRIVOLO, 56 kilos, R. de Freitas.

RHONDDA, 51 kilos, D. Saurez.

UFANO, 53 kilos, R. Sepulveda.

SANTAREM, 56 kilos, J. Salfate.

UBERABA, 47 kilos, J. Canales.

Decima Prova "Criação Brasileira"

Na proxima reunião do Derby Club, a effectuar-se em 12 deste mez, além do Grande Premio "Condessa Paulo de Frontin", será disputada tambem a Decima Prova "Criação Brasileira", para potros e potrancas da nova geração.

Eis os alistados:

"Prova Criação Brasileira" — (10ª eliminatoria) — 1.609 metros — Premios: 5:000$, 1:000$ e 250$000: 1 — Alsaciana, 2 — Clóra, 3 — Jundiá, 4 — Piranha, 5 — Lambary, 6 — Valdade, 7 — Verbena, 8 — Lampeiro, 9 — Blue Star, 10 — Lorena, 11 — Ferrara, 12 — Pirajá, 13 — Pojucan, 14 — Ambolé, 15 — Valentão, 16 — Miniatura, 17 — Cherimoya, 18 —Posteridade, 19 — Ibamirim, 20 — Premente, 21 — Valente.

Foram excluidos: Kiki, Vichy e Aracajú.

Outro estréante de domingo

Valente é um outro potro que estreará domingo proximo, no Hippodromo Brasileiro, disputando o Premio "Ouricury".

Defensor das cores do dr. Ricardo Xavier da Silveira, Valente é de cor castanho claro, nascido em S. Paulo, a 16 de outubro de 1927, nos haras do dr. Linneu de Paula Machado.

E' filho de Sim Rumbo (Val D'or e Meltona) e de La Faucheuse (Fancheur e Sukey, por Grey Plume e Lady Marie, por Petreck).

Andrés Molina chegou hontem de S. Paulo

Afim de pilotar os animaes Huno e Hiate, alistados respectivamente, no Grande Premio "Guanabara" e Premio "Tucano", chegou, hontem, de S. Paulo, o jockey Andrés Molina.

E' possivel que, além desses animaes, Molina tenha outras montarias em vista.

Jockey Club

Damos abaixo o programma completo para a reunião de domingo, no Hippodromo Brasileiro, já com as respectivas chaves, e as cotações que figuraram hontem, na Bolsa Turfista:

1° pareo — "Ouricury" — 1.500 metros — 5:000$ e 1:000$:

		Ks.	Cts
	(1 Crepusculo	54	80
1 (			
	(2 Germania	52	60
	(3 Vencedor	54	25
2 (			
	(" Vasari	54	40
	(4 Timoneiro	54	40
3 (			
	(5 Yearling	54	70
	(6 Blue Star	54	25
4	(7 Valente	54	35
	(8 Pojucan	54	80

2° pareo — "Sapho" — 1.500 metros (para aprendizes) — 4:000$ e 800$:

		Ks.	Cts
1 —	Agenda	52	35
2 —	Mystificador	54	22
3 —	Ventajero	52	40
4 —	Boyero	52	40
5 —	Dolly	50	30
"" —	Souakim	50	50

3° pareo — "Cl. F. V. P. Machado" — 1.600 metros — 15:000$ e 3:000$:

		Ks.	Cts
1 —	Vichy	57	50
2 —	Valence	54	35
3 —	Vendôme	54	11
" —	Venus	54	30
" —	Versailles	54	40

4° pareo — "Tucano" — 1 500 metros — 4:000$ e 800$:

		Ks.	Cts.
	(1 Galaor	49	30
1	(2 Sunára	54	35
	(3 Hiate	54	40
	(4 Urubá	35	70
2	(5 Tyta	56	35
	(6 Urubu'	51	80
	(7 Sim Senhor	51	50
3	(8 V. Dana	58	50
	(9 Franco	56	60
	(10 Itaberá	54	80
4	(11 Valete	56	60
	(12 Famoso	57	50

5° pareo — "Ukrania" — 1.600 metros — 4:000$ e 800$:

		Ks.	Cts
1 —	X. Raio	55	40
2 —	Uadi	56	50
3 —	Andes	56	40
4 —	Carinho	53	25
5 —	Ubáia	51	25
" —	Utah	53	40

6° pareo — "Queixume" — 1.800 metros — 4:000$ e 800$:

		Ks.	Cts.
1 —	1 Malamoco	58	22
	(2 Ponderama	58	50
2 (			
	(3 Xaréo	55	40
	(4 Tops	58	50
3 (			
	(5 Rapido	56	40
	(6 Ukrania	56	30
4 (			
	(" Tenebreuse	57	50

7° pareo — "Santarém" — 1.800 metros — 4:000$ e 800$:

		Ks.	Cts
1 —	Campo Grande	58	35
2 —	Sastre	58	18
3 —	3 Puritano	58	35
4 —	4 Aveiro	54	50
	(5 Cacolet	53	50
5 (			
	(6 Ronquido	56	50

8° pareo — "Grande Premio Guanabara" — 3.000 metros — 25.000$ e 5:000$:

		Ks.	Cts
	(1 Rodolpho Valentino	53	30
1 (			
	(" Duggan	53	50
	(2 Matarazzo	53	60
2 (			
	(3 Huno	52	50
	(4 Frivolo	56	80
3 (			
	(5 Rhondda	51	60
	(6 Ufano	53	40
4	(7 Santarém	56	22
	(" Uberaba	47	50

9° pareo — "Rival" — 1.800 metros — 4:000$ e 800$:

		Ks.	Cts.
1 —	1 Le Grand Môme	56	35
	(2 Gentleman	54	35
2 (			
	(3 Iberico	55	50
	(4 Cardito	58	60
3 (			
	(5 Delicioso	53	35
	(6 Comentario	55	30
4 (			
	(" Cabaratier	54	40

Grande Premio "Condessa Paulo de Frontin"

Em sua proxima reunião do dia 12 deste mez, o Derby Club fará disputar em seu hippodromo da rua Matta Machado, o Grande Premio "Condessa Paulo de Frontin", para animaes nacionaes de tres annos e mais.

Eis as caracteristicas desse grande premio e seus alistados:

"Grande Premio Condessa de Frontin" — 3.300 metros — Premios: 30:000$. 6:000$ e 1:500$. Animaes nacionaes de 3 annos e mais, que na data da realização deste "Grande Premio" já tenham corrido no Derby (Handicap): 1 — Urgente, 2 — Matarazzo, 3 — Tenaz, 4— Ultramar, 5 — Frivolo, 6 — Ulysses, 7 — Queixume, 8 — Huno, 9 — Ufano, 10 — Guante, 11 — Donata, 12 — Itatiaya, 13 — Perrier, 14 — Rhondda, 15 — Prazeres, 16 — Rico, 17 — Uadi, 18 — Taquara, 19 — Sim Senhor, 20 — X. Raio, 21 — Xaréo, 22 — Rodolpho Valentino, 23 — Duggan, 24 — Uiriri, 25 — Tuyuty.

De accôrdo com a chamada, está excluido Prazeres.

Turf estrangeiro

NA FRANÇA

Projecção das corridas nos prados de Auteuil e Longchamps por meio da televisão

PARIS, 28 — Os jornaes parisienses dão a noticia sensacional de que será aberta brevemente, num dos grandes "boulevards", uma sala de televisão, em que serão projectadas as corridas dos prados de Auteuil e Longchamps. Na entrada das salas serão installadas numerosas bilheterias, que receberão as apostas de accordo com o regulamento do "Paris Mutuel".

A informação foi recebida com grande jubilo nos meios desportivos, como novo factor de interesse pelo hippismo e nos meios populares.

Estatistica do turf em S. Paulo no anno de 1930, até o dia 28 de setembro

ANIMAES

1° — Vevey — 70:500$ — 5 victorias — 1 segundo — 1 terceiro.
2° — Pons — 50:000$ — 4 victorias.
3° — Huno — 32:000$ — 4 victorias.
4° — Festeiro — 31:500$ — 3 victorias — 2 segundos.
5° — Kenia — 29:800$ — 4 victorias — 4 segundos — 2 terceiros.
6° — Donata — 27:000$ — 7 victorias — 3 segundos — 5 terceiros.
7° — Palospavos — 24:800$ — 8 victorias — 3 segundos — 4 terceiros.
8° — Vandick — 24:000$ — 2 victorias — 3 segundos.
9° — Guapo — 21:000$ — 3 victorias. — 3 segundos — 3 terceiros.
10° — Ciumenta — 20:000$ — 1 victoria.
11° — Caloto — 18:000$ — 2 victorias — 5 segundos — 4 terceiros.
12° — Vendôme — 17:000$ — 3 victorias.
13° — Setaurita — 16:200$ — 5 victorias — 7 segundos — 6 terceiros.
14° — Juruá — 15:600$ — 1 victoria — 3 segundos — 2 terceiros.
15° — Cascabelito — 15:500$ — 2 victoras.

TEMPOS

800 metros — Vandick e Jaçatuba — 49".
900 metros — Vendôme — 55" 2|5.
1.000 metros — Vandick e Jandaia — 62".
1.300 metros — Valoroso — 82" 1|5.
1.400 metros — Feiticeira — 90".
1.450 metros — Jocelyn — 93" 3|5.
1.500 metros — Jequitiba — 98".
1.609 metros — Pons — 103" 4|5.
1.650 metros — Duggan — 106" 4|5 (absoluto).
1.700 metros — Donata 110".
1.800 metros — Guapo — 115" 4|5 (absoluto).
2.000 metros — Royal Car — ... 130" 1|5.
2.200 metros — Royal Car e Ubaia — 145" 2|5.
2.400 metros — Santerém 155" 1|5 (absoluto).
2.550 metros — X. Raio — ...... 171" 3|5.
3.000 metros — Pons — 197" 3|5 (absoluto).
3.200 metros — Pons e Cascabellito — 213" 2|5.
3.218 metros — Huno — 217" 1|5 (absoluto).

Jockey Club Paulistano

REUNIÃO DA DIRECTORIA

Na reunião semanal da directoria do Jockey-Club de São Paulo, realizada ante-hontem, á tarde, foram tomadas, entre outras, as seguintes resoluções:

Approvar a dotação dos premios constantes do projecto de inscripções elaborado pela commissão de corridas para a proxima reunião de domingo, dia 5 de outubro do corrente anno;

prevenir aos interessados do seguinte: os animaes que confirmarem inscripção para disputar premios com outros de turma superior, poderão, a juizo da commissão de corridas, ser chamados nos pareos ordinarios de turmas superiores, com os pesos que lhes couberem pela tabella, embora pelas suas anteriores performances tivessem o direito de correr em turmas mais fracas.

COMMISSÃO DE CORRIDAS

Reunida, ante-hontem, á tarde, a commissão de corridas do Jockey-Club de São Paulo, resolveu o seguinte:

Encaminhar á directoria, para approvação de suas dotações, o projecto de inscripções elaborado para as corridas do proximo domingo, dia 5 de outubro;

conceder a matricula de cavallariço a Oscar de Souza;

consentir que o aprendiz e cavallariço Espartim Gonçalves passe a prestar seus serviços ao tratador Alexandre Mariano;

conceder matricula de tratador a Ataliba Moreira;

multar em 100$000 o aprendiz Espartim Gonçalves, por infracção do art. 123, paragrapho 1°, do codigo, montando Turf II no premio "Mixto";

multar em 100$000 o jockey G. Guerra, por infracção do art. 123, paragrapho 1°, do codigo, montando Gondoleiro, no premio "Extra";

multar em 200$000 o tratador Aurelio Olmos, responsavel pelo cavallo Jocelyn, por infracção do art. 32, n. 2, do codigo;

multar em 100$000 o jockey Timotheo Baptista, piloto de Sumatra, no premio "Initium", por infracção do art. 120, paragrapho 2°, do codigo.

No Rio Grande do Sul

As corridas no prado dos Moinhos de Vento — Góes ganha a prova principal

PORTO ALEGRE, 28 — Foram os seguintes os resultados das corridas realizadas hoje no hippodromo desta cidade:

1° pareo — 1.100 metros — 1°, Ouvidor; 2°, Piava. Tempo, 72" e 1|5.

2° pareo — 1.400 metros — 1°, Barão; 2°, Alegria. Tempo, 93" e 3|5.

3° pareo — 1.100 metros — 1°(Martin Chico; 2°, Andorinha. Tempo, 98" e 3|5.

4° pareo — 1.400 metros — 1°, Elcano; 2°, Roble. Tempo, 93".

5° pareo — 1.600 metros — 1°, Opala; 2°, Rouxinol. Tempo, 105" e 3|5.

6° pareo — 1.600 metros — 1°, Bayadera; 2°, Ney. Tempo, 107" e 3|5.

7° pareo — 2.100 metros — 1°, Planchette; 2°, Mimoso. Tempo, 139" 3|5.

8° — Grande Pareo — 1.600 metros — 1°, Góes; 2°, Land Fleurie; 3°, Poetess. Tempo, 103 e 4|5.

9° pareo — 2.100 metros — 1°, Jandyra; 2°, Minerva. Tempo, 142".

Os jockeys vencedores foram os seguintes: I. Oliveira, com Ouvidor e Elcano; A. Rodrigues, com Barão e Opala; E. Freitas, com Martin Chico; M. Oliveira, com Bayadera; O. Ribeiro, com Planchette; L. Martinez, com Góes; e M. Bentancour.

Movimento geral das apostas: réis 105:940$.

Pista boa.

Ciumenta e Carinho

Estes pensionistas de Oswaldo Feijó, estão de viagem para S. Paulo.

E' quasi certo o seu embarque na proxima segunda-feira.

O PREMIO "CLASSICO F. V. DE PAULA MACHADO"

O Premio "Classico F. V. de Paula Machado", que faz parte da proxima reunião do Jockey Club, é uma das provas classicas mais recentes instituidas por essa veterana sociedade turfista.

Disputada pela primeira vez em 1920, anno de sua instituição, teve como sua ganhadora a potranca Betuina, pilotada pelo jockey Carmello Fernandez.

Betuina, que derrotou Las Palmas e Jacobina, cobriu os 1.450 metros do percurso no tempo de 98 segundos.

Desde a sua instituição deixou de ser realizado apenas uma unica vez: no anno seguinte, isto é, em em 1921.

Este anno disputarão este classico, que é dedicado ás potrancas nacionaes de tres annos de edade, cinco productos dos haras do sr. Linneu de Paula Machado: Vichy, Valence, Vendome, Venus e Versailles, a primeira, devendo levar 57 kilos de peso e as demais 54 kilos.

Vichy é de propriedade do dr. Agnello de Souza; Valence, do sr. Raphael Luis Pereira de Souza e Vendome, Venus e Versailles, do seu criador.

Eis todas as ganhadoras deste classico, desde a sua instituição:

Em 1920 — 1.450 metros — 5:000$000 — BETUINA — jockey, Carmello Fernandez, em 1°; Las Palmas, em 2° e Jacobina, em 3°. Tempo: 98".

Em 1921 — Não foi disputado.

Em 1922 — 1.600 metros — 6:000$000 — NUBIA — jockey, Carmello Fernandez, em 1°; Norma, em 2° e Esplendida, em 3°. Tempo: 103 4|5.

Em 1923 — 1.600 metros — 6:000$000 — OPHELIA — jockey, Domingos Suarez, em 1°; Aristéa, em 2° e Quorum, em 3°. Tempo 105 3|5.

Em 1924 — 1.600 metros — 8:000$000 — PEQUERY — jockey, Carmello Fernandez, em 1°; Borracha, em 2° e Fragoso, em 3°. Tempo 105".

Em 1925 — 1.600 metros — 8:000$000 — ANCORA — jockey, Jordão Gomes, em 1°; Canadá, em 2° e Sapoty, em 3°. Tempo: 103 2|5.

Em 1926 — 1.600 metros — 8:000$000 — RAFALE — jockey, Jordão Gomes, em 1°; Thais, em 2° e Dante, em 3°. Tempo: 101 1|5.

Em 1927 — 1.600 metros — 8:000$000 — SAPHO — jockey, Claudio Ferreira, em 1°; Dunga, em 2° e Semendria, em 3°. Tempo: 95 1|5.

Em 1928 — 1.500 metros — 8:000$000 — TUCANO — jockey, Andrés Molina, em 1°; Tenebreuse, em 2° e Frivolo, em 3°. Tempo: — 95 1|5.

Em 1929 — 1.600 metros — 15:000$000 — UKRANIA — jockey, José Salfate, em 1°; Utinga, em 2° e Cupissura, em 3°. Tempo: 103 1|5.

Estatistica do turf argentino, até 28 de setembro

ANIMAES

1° — "Sierra Balcarce" — 97.880 pesos — 4v 1s.
2° — "Schopenhauer" — 93.906 pesos — 5v 3s.
3° — "Cocles" — 85.748 pesos — 2v 2t.
4° — "La Cuarta" — 67.671 pesos — 6v 2s 2t.
5° — "Shore Jane" — 61.466 pesos — 4v 1s 1t.
6° — "Santiago" — 55.875 pesos — 4v (invicto).
7° — "Perseus" — 54.000 pesos — 2v 2s.
8° — "Infidente" — 50.635 pesos — 3v 2s 1t.
9° — "Sipo" — 48.460 pesos — 3v 4s 3t.
10° — "Komdlux" — 45.200 pesos — 7v 2s 1t.
11° — "Cardenio" — 38.184 pesos — 2s 1t.
12° — "Picador" — 35.476 pesos — 5v 1s 1t.
13° — "Aimará" — 35.250 pesos — 3v 3.

TEMPOS

900 metros — "Holebin" — 52" 1|5.
1000 metros — "Pelucona" — 56" 1|5 (absoluto).
1.100 metros — "Mahabú" — 63" 2|5.
1.200 metros — "S. George" — 70" 4|5.
1.500 metros — "Segonzac" e "Pueblera" — 90" 2|5.
1.600 metros — "Komolux" — 95" 1|5.
1.700 metros — "Nitido" — 102" 4|5.
1.800 metros — "Charco" e "Sotil" — 103".
2.000 metros — "Illion" — 122" 4|5.
2.200 metros — "Adversaria" — 13"" 3|5.
2.500 metros — "Cortez" — 154" 1|2.
2.800 metros — "Pitris" — 173" 1|5 (absoluto).
3.000 metros — "Petropolis" — 189".
3.500 metros — "Cocles" — 218 1|5 (absoluto).
4.000 metros — "Sipo" — 259" 2|5.
5.000 metros — "Cardenio" — 334".

O regresso de Paulo Dietzsch

Acompanhando os animaes Metalico e Zelinda, os restantes do lóte que adquiriu na nossa capital, segue, hoje, para o Paraná, o estimado criador Paulo Dietzsch.

Na sua volta, pretende o sympathico cavalheiro, enriquecer a turma de nacionaes de 2 annos, com valioso contingente de robustos productos oriundos dos conhecidos garanhões e que o seu haras possúe composto de Liniers, Smocking e de Rondon, de que é co-proprietario.

Horacio Perazzo fez annos hontem

O estimado treinador Horacio Perazzo fez annos hontem.

Habil e competente, ainda domingo passado o provecto treinador viu dois de seus pensionistas cruzar, victoriosos, a meta final.

Embora tardiamente aqui deixamos ao Perazzo as nossas felicitações pela data festiva de hontem.

O Grande Premio Guanabara de 1929

O Grande Premio "Guanabara", em 1929, foi disputado no dia 13 de outubro, tendo sido seu ganhador o cavallo do turf paulista Guante, de propriedade e criação dos srs. E. e A. de Assumpção.

Guante, que foi pilotado pelo "freno" Carmello Fernandez, percorreu os 3.000 metros no optimo tempo de .. 191 3|5, tres quintos mais que o "record" dessa distancia, conseguido em 8 de agosto de 1926, pelo cavallo Queixume, nesse mesmo grande premio, "record" esse egualado mais tarde, em 23 de setembro de 1928, pelo nacional Gahypió, em uma outra prova.

O representante do turf paulista conseguiu sobrepujar o glorioso Santarém, em cima do disco vencedor, por uma differença escassa de cabeça.

Eis o resultado technico dessa carreira, o anno passado:

Jockey Club — 13 de outubro de 1929 — Raia gramada pesada.

Grande Premio "Guanabara" — 3.000 metros — 25:000$, 5:000$000 e 1:250$000 — Animaes nacionaes — Pesos especiaes.

GUANTE, masculino, castanho, 5 annos, S. Paulo, por Vanderbilt Dansarina, de propriedade dos srs. E. e A. de Assumpção, criadores os proprietarios, treinador Manoel Figueirôa, jockey Carmello Fernandez, 56 kilos .. .. 1°
Santarém, J. Salfate, 56 kilos .. 2°
Tinguá, J. Canales, 53 kilos .. .. 3°
Frivolo, D. Suarez, 53 kilos .. .. 4°
Thompson, F. Biernascky, 51 kilos 5°

Não correram: Tenaz e Tuyuty.

Tempo da carreira: 191 3|5.

Rateios: do vencedor, Guante, ... 56$000; dupla com Santarém, 25$700.

Places: não houve.

Ganho por cabeça; do 2° ao 3°, tres corpos.

Movimento do pareo: 59:930$000.

Nessa reunião foram disputadas dez carreiras, tendo o movimento total das apostas ascendido á importancia de 397:580$000.

Um cavallo do turf paulista em nossos programmas

Hiate, que pertence ao turf paulista, chegou ha dias de S. Paulo, conforme noticiámos, afim de tomar parte no Premio "Tucano", da reunião de domingo no magestoso Hippodromo Brasileiro.

O representante do turf paulista é um cavallo alazão, nascido em São Paulo, a 21 de setembro de 1925, filho de Aymestry (Corcyra e Espoir Dorée) e de Siska (por Pipiolo e Sofka).

Irmão proprio de Guapo, Hiate nasceu nos haras dos srs. E. e A. de Assumpção.

O estréante Vasari

Na reunião de domingo proximo, fará a sua estréa, disputando o Premio "Ouricury", o potro Vasari.

Vasari é uma potro castanho, de 3 annos de edade, nascido em S. Paulo, a 9 de outubro de 1927, filho de Sim Rumbo (Val D'or e Meltona) e de Mayence (Sundrige e M'Amour; por Le Var e Maricette).

O neto de Val D'or é de propriedade e criação do dr. Linneu de Paula Machado.

THEATRO

VIDA MUNDANA

ANNIVERSARIOS

Franklin Jenz — Faz annos, hoje Franklin Jenz. Os seus collegas das redacções do "Jornal do Brasil" e da "Vanguarda", vão estreital-o effusivamente num milhão de abraços, com os melhores votos de felicidade para Jenz que, sobre ser um brilhante jornalista, na extensão do termo, quer como commentador politico dos mais elegantes e ferinos, quer como noticiarista completo, já como chronista dos mais scintillantes e subtis, é, acima de tudo, excellente filho e dos mais carinhosos e correctos.

Assim, a data de hoje, que não pertence sómente aos velhos paes de Jenz, á sua esposa e filhos, mas aos seus amigos, collegas e admiradores, representa uma data de justas alegrias para os que mourejam na imprensa carioca.

Fazem annos hoje:

As senhoras: — Rosaria Monteiro esposa do sr. Ramiro C. C. Monteiro; Maria da Soledade Castanheira, esposa do capitão Justino Mendes Castanheira; Praxedes Duprat, esposa do sr. Osmar Duprat, commerciante nesta capital e Adelina Fontoura, esposa do sr. Martinho Augusto Fontoura, funccionario publico federal.

As senhorinhas: — Mercedes Dantas, filha do coronel Milton S. Dantas; Zuleika Ferreira, filha do sr. Agostinho Ferreira; Aglaya de Souza Valle, filha do tenente José Rodrigues do Valle e Celina Porchat, filha do dr. Adamastor R. Porchat.

Os senhores — Waldemar Oliveira commerciante; Abilio Borges Leite; Odilon Costa de Andrade; Amaro Falcão, funccionario publico e o capitão Octaciano Marinho de Azevedo.

NASCIMENTOS

Acha-se em festas o lar do casal Luiz Vicente Ferreira-Nair de Souza Ferreira, com o nascimento de uma menina que receberá o nome de Luiza.

NOIVADOS

Contratou casamento com a senhorinha Alayde Menezes da Rocha, filha do capitalista sr. José Vicente da Rocha e de sua exma. esposa, d. Maria Bella da Rocha, o dr. Sylvestre Pereira, conceituado clinico nesta capital.

CASAMENTOS

Realiza-se, hoje, o enlace matrimonial da senhorinha Antoninha de Oliveira, filha do sr. José Lourenço de Oliveira, negociante desta praça e de sua exma. esposa, d. Marcolina Gonçalves de Oliveira, com o sr. Waldemar Rodrigues da Fonte, filho do sr. José Francisco Rodrigues da Fonte, commerciante desta praça e de sua exma. esposa, d. Luiza Rodrigues da Fonte. Os actos civil e religioso, se effectuarão, ás 13 e 14 horas, respectivamente, em casa dos paes da noiva.

HOMENAGEM

Amigos e admiradores do sr. Vicente Perrota, vão homenageal-o, hoje, ás 20 e meia horas, no "bar" Lido, com um lauto jantar.

Essa homenagem prende-se ao facto de sua recente naturalização como cidadão brasileiro.

VIAJANTES

Pelo "Western World" chegará, hoje, dos Estados Unidos da America do Norte, onde foi, em commissão do governo, o engenheiro Alfredo Fluza Guimarães, da E. F. Central do Brasil.

ENFERMOS

Deixou a casa de Saude Dr. Francisco Guimarães, onde foi submettido á melindrosa intervenção, o dr. Romulo de Magalhães Pacheco, ex-promotor da Justiça Militar e actualmente, advogado em Itaperuna.

ACÇÃO DE GRAÇAS

Um grupo de amigos e admiradores do dr. Domingos Segreto, que vem de se restabelecer de grave enfermidade, vae mandar rezar uma missa em acção de graças por tal motivo.

A missa será rezada na egreja de Santo Antonio dos Pobres, á rua de Menezes Vieira, esquina da rua do Senado, na proxima segunda-feira, ás 10 horas da manhã, devendo durante a ceremonia religiosa tocar uma orchestra dirigida pelo maestro Rafael Romano, que executará musicas sacras.

A Commissão Organizadora dessa homenagem ao dr. Domingos Segreto convida todos os seus amigos a comparecer a essa ceremonia.

FESTA DO THERMOMETRO

E' grande o enthusiasmo que se nota na sociedade carioca pela promissora festa de despedida dos doutorandos de medicina em que estes passarão aos seus collegas do 5º anno o symbolico thermometro.

Magnifico programma está sendo organizado e do qual farão parte elementos os mais distinctos do nosso meio social.

Falará, pelo 5º anno medico o academico José Vaz Montezuma, e, pelo 6º, o doutorando Reinaldo Pimenta, fazendo a entrega do thermometro á sra. Fialho e á senhora Barros Barreto.

A's 24 horas em ponto serão sorteados entre os 5º e 6º annistas de medicina apparelhos e livros clinicos e cirurgicos, gentilmente offerecidos pelas casas Luiz Fernand, Lohner, Livrarias Leite Ribeiro e Francisco Alves.

Os ultimos ingressos encontram-se á venda nas casas Moreno, Vieira Nunes, Flora, Lister, Perfumaria Lopes, Livraria Francisco Alves Caixa Beneficente Miguel Couto e Curso Flygare, á rua S. José, 5, 1º andar.

ELECTRO-BALL
Rua V. Rio Branco, 51
HOJE — A's 14 horas — HOJE
Bello encontro sportivo em 20 pontos
Durald-Luiz (Azues)
"versus"
Campineiro-Eguia (Vermelho)
NO CINEMA
"BOHEMIOS"
Um bello drama em 11 actos com Laura La Plante.
VARIEDADES

Feodor Chaliapin

O UNICO CONCERTO DO GRANDE ARTISTA

Conforme já foi amplamente divulgado pelos jornaes, encontra-se no Rio Feodor Chaliapin, um dos mais notaveis artistas lyricos e dramaticos da actualidade.

O grande artista que ora nos visita e que se apresentará ao publico carioca em um unico concerto, marcado para domingo, ás vinte e uma horas, no Lyrico, nasceu em 19 de fevereiro de 1875, na velha cidade tartara de Kazan. Depois de ter trabalhado, na meninice, como sapateiro, quiz, contra a vontade paterna, iniciar a sua educação musical no Côro do Arcebispado. Aos dezesete annos incorporou-se a uma pequena companhia russa de operetas na qualidade de cantor e bailarino. Em Tiflis, em 1892, recebeu as primeiras e verdadeiras lições de canto, e, pouco depois estreou na opera dessa cidade, com "A vida pelo Czar".

Após uma serie de exitos nos principaes theatros russos, e principalmente no Theatro Imperial S. Petersburgo, teve a sua consagração artistica no Scala de Milão, onde triumphou interpretando "Mephistopheles". Em 1908, teve a honra de inaugurar o Theatro Colon de Buenos Aires, e o publico dispensou-lhe uma grandiosa acolhida, que figura entre os seus mais significativos successos. Nos concertos, genero que tambem cultivou sempre, continua sendo o grande interprete que dá vida aos seus personagens, e, além do bel canto que tanta fama lhe tem dado, imprime a cada palavra de texto cantado a significação exacta, servindo-se, tambem, algumas vezes de attitudes e gestos. Por isso, Chaliapin roga ao seu distincto auditorio tenha a bondade de acompanhar com attenção o significado das canções, para gosar integralmente a sua interpretação.

Companhia de Bailados Franco-Russos

OS DOIS ESPECTACULOS DE HOJE NO LYRICO

A maravilha do som, luz, cor e movimento, que ha dois dias encanta a sensibilidade carioca, reproduz-se hoje por duas vezes no Theatro Lyrico. O magnifico conjunto choreographico que tem como astro de primeira grandeza a fulgurante Vera Nemtchinova, dá hoje dois espectaculos, sendo um á tarde e outro á noite. O successo obtido pela troupe faz prever duas colossaes enchentes, e assim deve ser porque a visão de tão formosos quadros é uma das impressões maximas em materia de arte que póde receber a criatura humana.

O espectaculo da tarde obedece ao programma que tantos applausos tem despertado, constituido pelos bailados "O Lago do Cysne", "L'Ecran des jeunes filles" e de "Dansas Polovtzianas", do "Principe Igor", que não serão mais repetidos.

Prof. Oswaldo Barboza
CATHEDRATICO DA FACULDADE DE MEDICINA DO PARA'
CLINICA MEDICA
(Figado, estomago, pulmões e coração)
Exames de laboratorios (sangue, urina, leite, fezes, escarros)
Raios X (diagnosticos, tratamento estereoscopias). Alta frequencia. Banhos hydro-electricos e de luz. Raios ultra violetas e infra-vermelhos. Diathermia. Consultorio. 7 de Setembro, 135, 3º andar. 10 ás 12 e 3 ás 5 — Telephone, 2-0598 — Residencia: Paulino Fernandes, 82 — (Botafogo) — Telephone 6-2231

DECLARAÇÃO URGENTE DA "ALFAIATARIA FERFEIRA" E DO SEU CLUB DE ROUPAS PARA TERMINAÇÃO DE NEGOCIOS

Adjucto Ferreira, estabelecido á rua do Ouvidor 56, sobrado declara que tendo urgente necessidade de terminar seus negocios até ao fim do corrente anno, vem offerecendo 6 °|° de desconto em cada prestação semanal, a seus prestamistas do Club, ou seja o maximo preço de cada terno de roupa, 423$000, que era de 450$000 de 1º de janeiro de 1924 até hoje, tambem vendo estes mesmos ternos de roupa a dinheiro á vista, fóra do Club, portanto, sem direito a sorteios, com 12 °|° de desconto ou seja ao maximo preço de 396$000.

Vendem-se casemiras inglezas, ternos de casaca, fracks, smocking, sobretudos, capas ou outras quaesquer roupas, pelo Club ou fora do Club, com os mesmos descontos acima descriptos.

Aproveitem esta boa opportunidade para se sortirem por longo tempo das melhores roupas, das mais lindas e modernas casemiras inglezas.

Traspassa-se este importante estabelecimento ou vendem-se as armações e demais utensilios para entrega em janeiro proximo.

Nos theatros da Paulicéa

O espectaculo de hontem, no Bôa Vista, da companhia italiana Marcellini, foi dedicado a Pirandello, de quem foram representadas duas comedias — "Berreto a sonagli" e "La Patente".

Para hoje, o conjunto siciliano annuncia o drama "Malacarne", de Interdonato.

* * *

A proxima temporada da companhia de comedias Jayme Costa, no theatro Apollo, a iniciar-se em fins da segunda quinzena deste mez, será a preços reduzidos, apesar do numeroso elenco de que dispõe presentemente aquelle conjunto.

* * *

Está definitivamente marcada para dezesete do corrente, a estréa, no theatro Avenida, da companhia "Mulata Brasileira", que se apresentará com a revista "Batuque, Cateretê e Maxixe".

* * *

Com a opereta "Poker di dame", do maestro Bellini, iniciou-se, hontem, no theatro Sant'Anna, a temporada de opereta a cargo da companhia italiana Odette Marion, um equilibrado conjunto que em começos deste anno realizou naquella mesma casa de espectaculos uma feliz temporada.

"A pequena do Haroldo"

O attrahente cartaz do São José

Um cartaz dos mais attrahentes é o que ora exhibe o theatro São José. e que está merecendo a melhor attenção do publico.

"A Pequena do Haroldo" ou "O Rival de Fregoli", sem favor, consagrou-se como a peça de maior exito da actual temporada da elegante casa de espectaculos da empresa Paschoal Segreto.

Assistindo, ante-hontem, ás primeiras representações do admiravel original de Miguel Santos, os chronistas teceram-lhe palavras muito elogiosas, reconhecendo todos suas brilhantes qualidades de peça engraçadissima e que faz rir sem prejuizo da bôa moralidade.

Peça limpa, optimamente representada, eleva os creditos da Companhia de Sainetes, cujos brilhantes elementos têm notavel interpretação.

Manoel Durães registra um dos maiores exitos de sua carreira, encarnando magistralmente seis typos differentes, e ao seu lado, obtêm applausos Ismenia dos Santos, Amalia Capitani, Chaves Filho, Conchita de Moraes, bem como Carlos Torres, Olga Louro, Fernando Rodrigues, Marta Grillo, Salú Carvalho e Oswaldo Almeida.

Companhia Hortense Luz

Deolinda de Souza

Uma das actrizes que mais se destacam no homogeneo conjunto theatral que nos trouxeram do querido e legendario Portugal, Hortense Luz e Nascimento Fernandes, é a esperançosa Deolinda de Souza.

As suas apresentações em "Feira da Luz" e "Chá de Parreira", levadas á scena no theatro Republica, firmam as suas aptidões na difficil arte de representar. Joven, bonita e intelligente, Deolinda de Souza, que já possúe avultado numero de admiradores, é um typo "mignon" e delicado, uma encantadora estatueta que faz lembrar linda e rendilhada pastorinha de Sèvres.

E' morena e mimosa como as nossas patricias, as formosas irmãs de Iracema, e a sua voz, cantante, possúe doçuras e rythmos, entre tremulos de um "stradivarius" agonizante e o ruido festivo e onomatopaico de crystaes partidos!... Os seus lindos olhos, negros, acariciam e escravizam...

E' a "Princesse enchantée" da élite que frequenta o theatro da avenida Gomes Freire.

PEDRA HYGIENICA
CAIXA W. C.
HYGIENIZE OS VASOS DOS GABINETES SANITARIOS, USANDO NAS CAIXAS AUTOMATICAS O PODEROSO DESINFECTANTE E ANTI-LARVICIDA
"PEDRA HYGIENICA" — CAIXA W. C.
Autorisado por despacho n. 5.061 e circular n. 212, da Insp. dos Serviços de Prophylaxia á inutilisar os calafetos das CAIXAS AUTOMATICAS tornando-se desnecessario a sua recomposição, por estar patente, com repetidas experiencias o seu valor antiseptico, como desinfectante e anti-larvicida.
DISTRIBUIDORES EXCLUSIVOS: F. VIEIRA SOBRINHO & C. — Rua General Camara 19 — 5º and. Sala 8. Fone 3-2712
A VENDA EM TODA PARTE

UM INSTANTANEO DA PASSEATA DAS ALUMNAS DA ESCOLA NORMAL NA CAPITAL PARAHYBANA

O cliché, que estampamos acima, mostra um aspecto da passeata civica realizada na capital parahybana pelas alumnas da Escola Normal e Collegio das Neves, em homenagem á memoria do grande João Pessôa, durante a qual foram queimados todos os retratos dos traidores da invicta Parahyba.

Nesse instantaneo photographico, vê-se, tambem, o estudante Ruiz de Oliveira, quando, da sacada de um edificio, verberando o procedimento criminoso dos inimigos da terra do saudoso presidente João Pessôa, exaltava a coragem e o enthusiasmo patriotico da mulher parahybana, representada, ali, pelas altivas alumnas da Escola Normal.

MOVIMENTO CONSULAR

DESIGNAÇÕES E TRANFERENCIAS

Ao contrario do que foi noticiado, o sr. Julio Augusto Barbosa Carneiro não foi designado para Napoles, visto que sel-o-á para Genebra, que será elevada a consulado geral.

Para essa cidade italiana foi transferido o sr. Domingos de Oliveira Alves, que é, actualmente, consul do Brasil em Shangai.

DR. BRANDINO CORRÊA
Molestias do apparelho Genito-Urinario no homem e na mulher — OPERAÇÕES: Utero ovarios, prostata, rins, bexiga etc. Cura rapida por processos modernos sem dôr da
GONORRHE'A
e suas complicações: Prostatites, orchites, cystites, estreitamentos, etc. Diathermia. Darsonvalização Rua Republica do Perú 23 sob das 7 ás 9 e das 14 ás 18 horas. Domingos e feriados, das 7 ás 9 horas.

THEATRO SÃO JOSE'
Empresa Paschoal Segreto
H O J E — NO PALCO
Sessões de 4 horas e 8 3|4
PELA COMPANHIA DE SAINETES
Grande successo da notavel peça comica, original de Miguel Santos
"A Pequena do Haroldo"
ou
"O RIVAL DE FREGOLI"
Criação grandiosa de Manoel Durães, em seis typos differentes. Brilhantes papeis por Ismenia dos Santos, Amalia Capitani, Chaves Filho, Conchita de Moraes, e toda a Companhia
NA TELA — em "matinée" e "soirée"
"O REI VAGABUNDO"
Maravilhosa super-producção cantada e synchronizada, da Paramount, com DENNIS KING e JEANNETTE MAC DONALD
AVISO — Sabbado e domingo á 1ª sessão cinematographica terá inicio ás 13 horas.
SEGUNDA-FEIRA — Devido ao seu duplo successo, tanto na téla como no palco, continuará esse mesmo programma

"O TICO-TICO"

Não fosse a perfeição mais completa de numero para numero, que se observa em cada edição da querida revista infantil que é o "Tico Tico", e nós nem mais saberiamos como registrar aqui o seu apparecimento semanal.

As paginas para armar o presepe, continuam vindo em todos os numeros, e vão fazer o maior e o mais bello presepe que já se publicou no paiz e que por isso mesmo vae causando um successo fóra do commum.

PREFEITURA
— E —
THESOURO
Para qualquer negocio.
Procure Amoacy de Niemeyer.
Rua Rodrigo Silva n. 11
Sala 10 — Tel. 2-4439

NA CENTRAL DO BRASIL

POR CAUSA DE UMA PEDRA... OUTRO POR CONTA...

O trafego dos trens de suburbios entre as estações de Cascadura e D. Clara, durante a madrugada de hontem, esteve alterado. Os comboios trafegavam pela linha 2 (descida), até D. Clara, devido á quéda de uma pedra, quando era retirada de um trem de lastro em Cascadura.

Aquelle trem teve o carro n. 158 N fóra dos trilhos, impedindo a linha 1 (subida).

Não houve accidente pessoal, mas grande atraso nos trens de suburbios.

A directoria soube do facto.

OUTRA ALTERAÇÃO NO HORARIO DO TREM M P 1

A partir de hontem, foi alterado o horario do trem M P 1, que será cumprida da seguinte fórma, nas estações abaixo, situadas no ramal de São Paulo:

Cannas, 15 horas e 3 minutos; Lorena, 15 horas e 17 minutos; Engenheiro Neiva, 15 horas e 41 minutos; Guaratinguetá, 15 horas e 49 minutos; Apparecida, 16 horas e 3 minutos; Roseira, 16 horas e 20 minutos. Proseguindo depois esse trem no seu antigo horario.

NÃO SERÃO ACEITOS DESPACHOS DE CAFE' TORRADO

Foi expedida uma circular aos chefes de estações, prohibindo o transporte de café torrado... ou não, com destino a Santos, Rio e portos que facilitem a sua sahida.

MUDOU DE NOME

A directoria teve sciencia de que a estação de Cordeiro, na Companhia Paulista, passou a denominar-se Adolpho Pinto.

OS "CARONAS"

A estação D. Pedro II forneceu, hontem, por conta de varios ministerios e outras repartições publicas, 115 passagens na importancia de réis 4:026$000.

EM TORNO DA APOSENTADORIA ASSIS RIBEIRO

O sr. Romero Zander, ajudante da 2ª Divisão, servindo actualmente como director da Central do Brasil, está cavando, fortemente, para ser elle o nomeado na vaga de sub-director da 4ª Divisão, que se vae dar com o pedido de aposentadoria feito pelo dr. Assis Ribeiro, ex-director da mesma via-ferrea.

O sonho dourado do "Moço Louro", ao que parece, não se realizará, embora conte, para esse fim, com fortes elementos politicos em S. Paulo e nesta capital.

Entretanto, como vivemos em um "paiz maravilhoso", é bem possivel que o sonho do sr. Zander se realize. A época é dos Rockerte, Zander, Mario Bello, Benjamin do Monte, Lauro Miranda e outros.

Por que não se lembra o ministro da Viação de aproveitar para esse cargo o engenheiro Luiz Carlos, chefe do movimento?

Este é o unico que, por sua competencia e honestidade, merece essa promoção. Mesmo porque, além de tudo, é honesto.

"CINEARTE

"Cinearte", a queridissima revista cinematographica dirigida por Adhemar Gonzaga — o propulsor do cinema brasileiro, apresenta, hoje, aos seus muitos milhares de leitores um numero que é uma verdadeira maravilha.

Além de uma secção interessante e desenvolvida sobre o cinema brasileiro, illustrada com as photographias dos nossos artistas mais apreciados e varios aspectos do Cinédia-Studio, que acaba de ser magnificamente installado em São Christovão, "Cinearte" estampa curiosas reportagens sobre o movimento cinematographico de Hollywood, enviadas pelo seu correspondente especial.

Ha ainda descripções dos mais lindos films da presente temporada, numerosos estudos photographicos, criticas das pelliculas ultimamente exhibidas nos nossos principaes cinemas, emfim, um tal conjunto de attractivos, que tornam "Cinearte" uma leitura indispensavel aos apreciadores da arte cinematographica.

Hospital Veterinario Pasteur

Rua da Lapa 78 — Teleph. 2-3320
Serviço clinico a cargo dos medicos veterinarios
COSTA MONTEIRO
LACERDA CAMPOS
— e —
OLEGARIO SILVA JUNIOR
Chamados a domicilio, consultas e hospitalização
— Operações em geral —

"ILLUSTRAÇÃO BRASILEIRA

Os apreciadores das boas leituras devem estar satisfeitissimos com o apparecimento do numero de agosto da "Illustração Brasileira".

E' que a maior e a mais opulenta publicação do Brasil, apresentou aos seus numerosos leitores uma collectanea verdadeiramente encantadora, um feixe de trabalhos literarios que deslumbra pelo seu bom gosto e empolga pelo opportunismo.

Abre a revista um artigo sobre Ruy Barbosa, seguindo-se "O momento musical", por Tapajoz Gomes, "A boneca de Lili", por Cesario Prado, "O scenario de um mundo novo", de Plinio Cavalcanti; "Amor..." de Sebastião Fernandes; a conferencia realizada pelo professor Benedicto Propheta, na sociedade de Geographia do Rio de Janeiro, sobre o selvagem brasileiro, além de contos e versos de verdadeiras notabilidades das letras patrias, desenvolvidas reportagens photographicas, etc.

No Mundo Espirita

ATRAVÉS OS TEMPOS

N. 10

PRIMEIRAS DIVERGENCIAS

Em se desenvolvendo o Christianismo nascente, tomou todas as direcções, buscando todos os povos. Esse progresso era rapido e efficiente, pois irradiava-se nas classes pobres e soffredoras. O idéa nova a todos offertava a Liberdade dos corpos e das consciencias. Além disso, falava de um Reino, que não era desse mundo, ao qual todos poderiam aspirar, sendo condição "sine qua non" o nortear constante da vida para aquelles padrões de virtude apresentados pelo Mestre. Passando-se para as linhas christãs homens de varios credos e nações, havendo, não raro, dentre elles, muitos de valor, é claro, que muitas divergencias surgiriam em interpretações, tentando, cada um, approximar o Christianismo de suas idéas anteriores.

Dahi a formação de grupos ou perfeitos partidos, em torno desses homens.

Eis alguns desses grupos:

Ebionitas; eram christãos judaicos, tendiam approximar a idéa nova da antiga. Eram, em geral, despidos de bens temporaes, e o seu proprio nome quer dizer. Dirigiam, assim, sua doutrina: Um Deus verdadeiro, e autor da lei mosaica; Jesus, o Messias, mas não divino; regeitavam Paulo como apostolo; veneravam Thiago e Pedro; exaltavam o baptismo, por ter sido nelle a conversão de Jesus e Christo...

Gnosticos; approximavam elles o christianismo das idéas genitaes, aceitavam com ardor o grande convertido de Damasco e regeitavam os demais. Eis os pontos dos principaes de sua doutrina: Deus, espirito absoluto, e causa de todo bem: a materia é completamente maligna: o Universo é uma mistura de espirito e materia, é em parte divino, e em parte maligno, obra não do Deus verdadeiro, mas, de Jeovah, que trabalha na opposição de Deus, ou na ignorancia delle; o homem é mistura de bem e de mal; finalmente, em se tratando de Jesus, o consideram como um dos maiores iniciados, tendo por guia espiritual o Christo, o mais elevado dos Eons, seres intermediarios entre a Potestade Superior e a humanidade... Davam a entender ser o Christo o maior dos Eons.

Esse ultimo principio, o mais importante de todos, não feneceu ainda, pois algumas correntes neo-espiritualistas o aceitam.

Muita guerra soffreram esses Gnosticos. Dynamistas; regeitavam o Evangelho de João, principalmente na parte relativa ao Logos, não aceitavam tambem o Apocalypse.

Monarchianianos, Manicheus, etc., alistavam-se tambem nas fileiras desses divergentes, offertando suas ideações diversas. Essas varias correntes não eram mais do que a representação do afan de interpretação dos novos ideaes, como era ao tempo o Christianismo.

Quando a situação chega a esse ponto, nem sempre vence quem mais acerta, porém o que mais forte se encontra, e é assim que a orthodoxia de aço desponta, tudo levando de roldão a sua pesada passagem.

"PLATÃO E JESUS"

A illustrada escriptora e conferencista portugueza dra. Maria O'Neill, ora de passagem por esta capital, seguirá, no proximo domingo, 5 do corrente, para Therezopolis, onde falará, na séde do Centro Amor á Verdade, daquelle aprazivel recanto fluminense, sobre "Platão e Jesus".

Falará tambem, ali, o sr. José Pereira, sobre "A Phase Educativa do Espiritismo".

A conferencista embarcará no trem das 6 1|2 horas, de Barão de Mauá, em companhia do fundador daquelle Centro, sr. Ignacio Bittencourt, regressando no trem da noite.

KARDEC E O ANNIVERSARIO DA SUA MORTE

Amanhã, ás 20 horas, na séde do Abrigo Thereza de Jesus, á rua Ibituruna, 53, Mattoso, sob a direcção do antigo director e presidente daquelle Abrigo, sr. Ignacio Bittencourt, terá logar a sessão magna em homenagem ao codificador da Terceira Revelação, Allan Kardec, cujo anniversario se vae commemorar, fazendo o illustrado conferencista dr. Luiz de Vasconcellos. A entrada será franca.

AS DESEGUALDADES A' LUZ DA TERCEIRA REVELAÇÃO

A pelestra que será effectuada hoje, na séde do Circulo Caritas, á rua Voluntarios da Patria, n. 20, é, inquestionavelmente, uma das que mais interesse vem despertando nos nossos meios sociaes, intellectuaes e espiritualistas.

O orador de hoje, dr. Carvalho Junior, illustre engenheiro e antigo presidente da Seára dos Pobres, sobejamente conhecido como é, dispensa adjectivos, por isso que a nossa população o considera como um dos mais autorizados para discorrer sobre assumptos attinentes á doutrina de Allan Kardec, ora largamente disseminada por todo o mundo e já professada por alguns milhões de habitantes do Brasil.

A conferencia terá inicio ás 20 horas, sendo, como sempre, dirigida pelo sr. Ignacio Bittencourt, director e fundador daquelle Circulo e de varios outros com sédes aqui e nos Estados, o que fará a apresentação do orador á assistencia.

O thema a ser exposto, minuciosamente, por aquelle grande intellectual, que occupará a tribuna por espaço de meia hora, será: "A lei da reincarnação como a unica explicação das desegualdades" ou "O intercambio das almas até a sua extrema finalidade em Deus".

Falará, tambem, o dr. Sebastião do Rego Barros, secundando as palavras do orador.

Como é sabido, a entrada do Caritas é, foi e será sempre franca; é, sómente em casos excepcionaes, servido convites especiaes.

LIGA ESPIRITA DO BRASIL

"O amor em face do Espiritismo", é o thema a que a sra. Albertina Silveira subordinará a conferencia que vae realizar no proximo domingo, ás 18 horas, na Casa dos Espiritas.

A presença da mulher culta na tribuna, diffundindo os legitimos e puros ensinamentos de moral religiosa é, sem duvida, da mais efficiente vantagem, pois que, a ella competindo, desde o lar, o trabalho sublime da educação do homem, da formação de seu caracter, quiçá, de sua consciencia nacional e moral religiosa, mais largamente se desdobrando a sua acção educadora, resulta o beneficiamento das massas.

Isto comprehendendo o Conselho da Liga Espirita do Brasil, vem procurando levar mensalmente á sua tribuna de conferencias homens e mulheres, tornando assim completo o desempenho de sua tarefa no serviço da propaganda do Espiritismo.

INSTITUIÇAO LEGIÃO DO AMOR

A sra. d. Maria O' Neill realizará, hoje, ás 20 horas, uma conferencia de propaganda doutrinaria do Espiritismo, na séde da Instituição Legião do Amor, com séde á rua do Cattete numero 342, sob. A entrada é franca.

CONSELHO DA LIGA ESPIRITA DO BRASIL

Domingo proximo, em seguida á conferencia que se realizará na Casa dos Espiritas, o Conselho da Liga Espirita do Brasil se reunirá constitucionalmente. Desde já ficam convocados os seus membros e os do corpo de visitadores da Liga Espirita do Brasil.

ALLAN KARDEC

Na séde do Dispensario Antonio de Padua, á rua General Bruce n. 26(, será hoje antecipadamente commemorada a data da reencarnação de Alan Kardec, em 3 de outubro de 1804.

O commandante João Torres, presidente da Liga Espirita do Brasil falará da individualidade do inclyto mestre e de sua extraordinaria obra codificando o Espiritismo em corpo de doutrina.

A entrada é franca.

"REVISTA ESPIRITA DO BRASIL"

Recebemos o numero de outubro da "Revista Espirita do Brasil", que está sendo distribuida aos seus numerosos assignantes e exposta á venda publica. Orgão da Liga Espirita do Brasil, a "Revista" se vem tornando preferida nos meios espiritas, á vista da sua feitura especial e escolhida collaboração, tanto de materia doutrinaria, de redacção, como no dominio dos factos devidamente controllados e, ainda mais, amplo noticiario do movimento espirita. Além do mais, que sobejamente a recommenda, a "Revista Espirita do Brasil" está publicando, em fasciculos, a monumental obra que é "A Imitação de Christo", segundo o Espiritismo.

C. E. LUZ, CARIDADE E AMOR

Em propaganda do Espiritismo, a sra. d. Maria O' Neill, fará, amanhã, ás 20 horas, uma conferencia na séde do C. E. Luz, Caridade e Amor, á rua Colina n. 18, no Estacio.

Entrada franca.

ESCOTISMO

AS ACTIVIDADES DO CORPO NACIONAL DE SCOUTS

O Corpo Nacional de Scouts, está, actualmente, empenhado em estudos para a definitiva inauguração de varios departamentos especificados, que, sendo alguns affectos ao Gremio Litero-Escoteiro, a sua associação auxiliar, cujo corpo social é unicamente formado por estudantes, provavelmente só em principios do anno proximo serão officialmente inaugurados.

Serão os seguintes os departamentos auxiliares do C. N. S.:

Departamento Carthographico

Esta secção terá por fim ensinar aos escoteiros o levantamento de mappas, facilitando-lhes, assim, o estudo da geographia, chorographia e cosmographia, etc.

Departamento Philatelico

Os "boy-scouts" encontrarão nesta secção, informações necessarias para organização de alguns philatelicos, assim como tambem, por seu intermedio, poderão fazer permutas com seus collegas.

Departamento cinematographico

Este departamento já conta com apparelhamentos necessarios para a filmagem de acampamentos, excursões, etc.

Tratará, tambem esta secção, dc, por intermedio de films educativos, facilitar-lhes o estudo da Historia Natural, physica, chimica, geographia, etc.

E', portanto, importante esta introducção do C. N. S.

Departamento scenico

Dedicar-se-á esta secção a levar á scena, peças educativas, tendo como principal fonte o scenario escoteiro.

E' das mais uteis esta innovação.

O QUE VAE PELA A. E. DA SALETTE

Como será commemorado o 5º anniversario desta agremiação — Campeonato de cabo de guerra — Outras notas

Reuniu-se, no dia 23 do mez passado, o conselho de graduados, afim de deliberar sobre as provas escoteiras a serem realizadas, para a conquista da "Taça Monitor José Salgado", sendo approvadas as seguintes: nós e macas escoteiras, fogueiras com 2 phosphoros, signalização, conhecimento do bairro, educação dos sentidos e jogo do Kim.

Além disso, haverá uma partida de ping-pong entre as patrulhas.

Dessa fórma, ainda esta semana terá inicio o campeonato interno de provas escoteiras com os nós e macas.

— Tambem, a 26, houve reunião da directoria da associação, sendo approvado o relatorio mensal, apresentado pelos commissarios technicos e de finanças.

Ficou deliberado commemorar-se o 5º anniversario da fundação da Associação com diversas solennidades, entre as quaes as seguintes: dia 5 de outubro, abertura da exposição de trabalhos escoteiros; nesse mesmo dia haverá, no campo da associação, uma demonstração de jogos escoteiros, barraquinhas, leilão de prendas, pesca milagrosa, etc., em beneficio da construcção da nova séde, que deverá ser inaugurada ainda este mez.

Dia 18, uma boa acção collectiva; dia 26, finalmente, um festival no campo, sendo por esta occasião disputado, pela 4ª vez, o campeonato de cabo de guerra, entre associações que se quizerem inscrever, para a conquista da "Taça Escoteiros Catholicos de N. S. da Salette".

— As inscripções para este campeonato poderão ser feitas até a vespera do festival, diariamente, das 19 ás 21 horas, na séde da associação, á rua de Catumby n. 78.

— As condições principaes são as seguintes: 8 escoteiros ou rovers (exploradores), com o peso total maximo de 400 kilos, e mais 4 para reservas.

Não poderão tomar parte na equipe os instructores ou auxiliares. O uniforme será o de escoteiro ou explorador, calçado commum, sem traves.

A associação promotora do campeonato não tomará parte no mesmo.

Publicaremos, em breve, o regulamento integral deste campeonato.

PERFIS DE CHEFES ESCOTEIROS

O proximo será o do chefe Guilherme Azambuja Neves, da F. E. B.

Os perfis de chefes escoteiros, que estamos, presentemente, empenhados em dar á publicidade, como já tivemos occasião de ver, estão sendo muito apreciados, razão pela qual nos alimenta a proseguir a sua publicação, o que faremos, domingo, com o do chefe Guilherme Azambuja Neves, presidente da Federação dos Escoteiros do Brasil.

Os perfis já publicados foram os dos chefes Oscar Messias Cardoso, director-technico do Corpo Nacional de Scouts, David M .de Barros, vice-presidente da Federação dos Escoteiros do Brasil, Benjamin Sodré, da Federação dos Escoteiros do Mar; Vicente Lopes Pereira, vice-presidente da Federação dos Escoteiros do Brasil, e Ricardo Pinto Moreira, do S. Christovão A. C., respectivamente por ordem de publicação.

O C. N. S. VAE INAUGURAR MAIS UMA TROPA

(Nota official)

O Corpo Nacional de Scouts vae, domingo proximo, inaugurar uma tropa, da villa Luzitania, Circular da Penha, sendo para esta solennidade, que terá inicio sabbado, sido organizado o seguinte programma:

"SABBADO, 4 — A' noite, conferencia escoteira e posse da directoria, por directores do C. N. S., pertencentes ao Departamento Technico.

DOMINGO, 5 — A's 7 horas, encontro amistoso entre os escoteiros da União dos Empregados do Commercio e a Associação dos Escoteiros Hebreus-Brasileiros Maccabeus; ás 8 1|2 horas, encontro amistoso entre os escoteiros do Villa Luzitania e um seleccionado entre o "Barão do Rosario", U. E. C. e Hebreus.

Seguem-se varias provas de jogos athleticos, evoluções e demonstrações, passeio pelo bairro e regresso, ás 10 horas".

UMA IMPORTANTE INVENÇAO

O sr. Gelmirez de Mello, chefe do 10º grupo dos Escoteiros do Mar, vem de fazer uma invenção tão util quanto pratica.

Trata-se de uma prodigiosa carroça, que embora pequena, a sua capacidade é semelhante á de outras maiores, e que desmonta-se e monta-se em cerca de um minuto.

Desmontada, esta carroça transforma-se em 2 mesas, 2 banquinhos, 1 cabide, 1 armario e 1 escada.

Desta invenção, que é das mais uteis, foram, na concentração escoteira da Quinta da Boa Vista, feitas publicamente diversas demonstraçõse, que foram coroadas de exito.

O chefe Gelmirez de Mello está, assim, de parabens.

PARTE TECHNICA

Para exame de 2ª classe

INSOLAÇAO

Devem os escoteiros, durante o mais forte tempo de verão, evitar, directamente, o sol, com a cabeça descoberta ou usar roupas demasiadamente quentes ou apertadas.

Nas grandes marchas, usa-se collocar dentro do chapéo, folhas verdes.

Tendo, comtudo, de se tratar de um individuo atacado de insolação, se procederá da seguinte fórma:

1º — Transferir o doente para um logar fresco e arejado, deitando-o de costas.

2º — Despir as roupas que conservam o calor.

3º — Applicar no rosto ,cabeça, peito e pescoço, complessas frescas ou geladas, acompanhadas de fricções.

4º — Dar a respirar ammonea, vinagre ou saes aromaticos.

Quando o paciente voltar a si, pode-se-lhe dar a beber agua, aos goles.

PARA EXAME DE NOVIÇO

(Continuação)

O noviço deverá saber:

Qual o distinctivo do exame de 2ª e 1ª classes.

O que é compromisso do escoteiro.

O que é codigo.

O que lembram ao escoteiro os tres dedos da saudação e as tres petalas da flor de lys.

O que faz o escoteiro para prestar solennemente o seu compromisso.

Quaes as utilidades do lenço, da blusa e do lenço.

Quaes as utilidades do lenço e da busa.

O que está obrigado a praticar diariamente o escoteiro e o que faz quando cumpre essa obrigação.

Saber fazer alguns signaes secretos dos escoteiros.

Saber o compromisso e codigo e explicar a significação de qualquer um de seus artigos.

(continu'a).

O LOBO.

VICTORIA, 1 (Do correspondente) — Realizar-se-á, no proximo dia 5 do corrente, nesta capital, uma festa, em beneficio da Caixa dos Escoteiros.

Dá-se pensão com asseio e rapidez, comer bem e ter saude. 5 pratos variados..

Rua M. F. Peixoto 173

MOVIMENTO MARITIMO

Vapores esperados e a sair durante o mez de outubro

Procedencia	Nome do navio	Chegada	Saida	Destino
Liverpool e esc.	'Darro"	2	2	Rio da Prata.
Rio da Prata	"Princp. Maria" ...	2	2	Genova e esc.
Nova York	"Western World" ..	2	2	Rio da Prata.
P. Alegre e esc.	"Itaberá"	2	4	Aracaju' e esc.
Cabedello e esc. ...	'Itauba"	2	5	P. Alegre e esc.
Belém e esc.	"João Alfredo"	2	....	.. ..
.. ..	"Com. Alvim"	....	2 (10h)	P. Alegre e esc.
.. ..	"Campeiro"	....	2	Cabedello e esc.
.. ..	"Aratimbó"	....	2 (9h)	Recife e esc.
Rio da Prata	"Alchiba"	3	3	Rotterdam
.. ..	"Itaberá"	....	3 (10h)	P. Alegre e esc.
.. ..	"Bocaina"	....	3	Portos do Sul.
.. ..	"Iraty"	....	3	Iguape e esc.
.. ..	"Manáos"	....	3 (10h)	Belém e esc.
.. ..	"Serra Grande" .. .	....	3	P. Alegre e esc.
Genova e esc. ..	"Conte Verde"	4	4	Rio da Prata.
P. Alegre e esc.	"Itapé"	4	6	Belém e esc.
Cardiff	"Rothley"	4	....	.. ..
P. Alegre e esc.	"Com. Capella"	4	....	.. ..
Manáos e esc.	"Caxambu'"	4	....	.. ..
Penedo e esc.	"Murtinho"	4	....	.. ..
.. ..	"Etha"	....	4	São Francisco
.. ..	"Itaquera"	....	4 (10h)	Aracaju' e esc.
.. ..	'Piauhy"	....	4	Tutoya e esc.
Genova e esc.	'Campana"	5	5	Rio da Prata
P. Alegre e esc. ...	"Itagiba"	5	9	Cabedello e esc.
Fpolis. e esc.	"Carl Hoepeck"	5	8	Fpolis. e esc
.. ..	"Itauba"	....	5 (10h)	P. Alegre e esc.
.. ..	"Asp. Nascimento" .	....	5 (10h)	Laguna e esc.
Recife e esc.	"Araraquara"	5	7	P. Alegre e esc.

MOVIMENTO AEREO

Procedencia	Aviões da	Chegada	Saida	Destino
.. ..	CONDOR	—	3	P. Alegre e esc.
Portos europeus ..	AEROPOSTALE	4	4	Chile.
Chile	AEROPOSTALE	4	4	Portos europeus.
Natal	CONDOR	6	6	P. Alegre e esc.
P. Alegre e esc. ..	CONDOR	7	8	Natal e esc.
.. ..	CONDOR	—	10	P. Alegre e esc.
Portos europeus ..	AEROPOSTALE	11	11	Chile.
Chile	AEROPOSTALE	11	11	Portos europeus.
Natal e esc.	CONDOR	15	14	P. Alegre e esc.
P. Alegre e esc...	CONDOR	14	15	Natal e esc.
.. ..	CONDOR	—	17	P. Alegre e esc.
Portos europeus ..	AEROPOSTALE	18	18	Chile.
Chile	AEROPOSTALE	18	18	Portos europeus.

CURSO PRIMARIO

Aceitam-se alumnos do curso primario para lecionar em casa de familia.

INFORMAÇÕES PELO TELEPHONE 5-0873

Attenção!

Sejam economicos, comprando os medicamentos de que precisam, na

DROGARIA V. SILVA

RUA ASSEMBLÉA, 34

que limitou os seus lucros de venda a 10 °|° apenas.

O campeonato catharinense de foot-ball em pleno andamento

AS SURPRESAS DO RETURNO

Outras notas

Por NEY LUZ — (Especial para o DIARIO CARIOCA).

Rio, setembro de 1930. — O campeonato catharinense de football attingiu uma phase sensacional e brilhante com o inicio do returno. O Externato, após vencer por 6 x 0 a equipe do Barriga Verde, no ultimo jogo do turno, derrubou, no dia 21 do corrente, a novel mais possante equipe do C. A. Catharinense pelo score de 5 x 2, fazendo uma brilhante entrada no returno. O Adolpho Konder, que durante o desenrolar do turno mantinha-se em primeiro logar na tabella, depois de derrotado pelo Athletico por 5 x 2, no inicio do returno caiu inesperadamente, perdendo para o Avahy por 8 x 4

Dos sensacionaes jogos do dia 21 dou abaixo um resumo feito pelas noticias da imprensa de Florianopolis.

Pela manhã, no stadium Adolpho Konder, jogaram as equipes secundarias dos clubs Avahy, Externato, Adolpho Konder e Athletico Catharinense, tendo o primeiro vencido o penultimo por 4 x 3 e o segundo o ultimo pela contagem de 6 x 0.

A's 14 horas, teve inicio a empolgante peleja entre as valorosas equipes dos clubs Externato e Athletico Catharinense.

Antes de começar essa sensacional tide os queridos "meninos de ouro", pisaram o grammado acompanhados por marujos dos "destroyers", fundeados naquelle porto.

Em frente ao pavilhão "Lopes Vieira", que estava repleto de familias os marinheiros desenrolaram flamulas, de onde sairam petalas de rosas, que cobriram as cabeças dos temiveis players do glorioso club de José Diniz e Colombo Sabino.

A assistencia vibrou de enthusiasmo, deante daquelle espectaculo surpreendente, onde marinheiros de hoje, os defensores invictos da nossa patria e mocidade de hoje, a atalaia bemdita do dia de amanhã, fraternizavam-se numa demonstração de que a concordia na pratica do esporte é o factor portentoso de um Brasil forte e unido.

O primeiro half-time desenrolou-se cheio de lances empolgantes, em que a assistencia de pé ovacionou delirantemente os jogadores. Terminou o primeiro tempo com a vantagem de um tento a favor dos meninos queridos.

Após o descanso regulamentar reiniciou-se a partida sempre desenvolvida com technica.

A esquadra alvi-marinho, manteve tenaz e dextra, sendo os passes ligeiros e seguros, fazendo desnortear o adversario.

Arbitrou a luta o sr. Antonio Machado, que teve alguns deslises desculpaveis.

Finalizou a peleja com a estrondosa victoria do destemido Externato pelo score de 5 x 2.

Marinheiros e populares, numa communhão impressionante, invadiram o campo para demonstrar o seu jubilo e contentamento.

Pouco depois era iniciado o encontro entre os teams principaes dos clubs Avahy e Adolpho Konder, dois punjantes conjuntos, constituidos de esportistas de valor.

Esse jogo esteve interessante devido as boas investidas e o crescido numero de goals conquistados.

A luta foi titanica e todos os players bastante se esforçaram para conseguir a supremacia de pontos.

Finalmente a victoria coube ao léven do Avahy pela contagem de 8 x 4.

Servia de juiz o sr. Astheroy de Arantes, que actuou regularmente.

Com esses resultados a collocação actual dos concurrentes é a seguinte:

POR PONTOS PERDIDOS

Primeiros teams

1º	Externato F. C....	3
2º	Avahy F. C...	5
2º	Figueirense F. C.	5
3º	Adolpho Konder F. C.	6
3º	C. Athletico Catharinense ..	6
4º	Tamandaré F. C.	10
5º	S. C. Independencia..	12
6º	S. C. Barriga Verde..	13

Segundos teams

1º	Tamandaré F. C.	3
2º	Externato F. C.	4
3º	Adolpho Konder F. C.	5
4º	C. A. Catharinense..	6
4º	Avahy F. C.	6
5º	Figueirense F. C.	11
6º	S. C. Independencia..	12
7º	S. C. Barriga Verde..	13

No domingo, 5 de outubro proximo, serão realizados os seguintes jogos:

Figueirense x Athletico, que no turno teve como resultado um empate de tres goals.

Independencia x Avahy, que no turno teve como resultado a victoria do Avahy por 7 x 0.

No domingo, 7 do corrente, festejando a data, diversos clubs, realizaram festivaes. O Tamandaré e Adolpho Konder, jogaram no stadium Adolpho Konder, saindo vencedor o segundo por 5 x 3.

No campo do Gymnasio Catharinense encontraram-se o Externato e Figueirense, vencendo os "meninos de ouro" por 2 x 0.

A preliminar desse jogo, realizada pelo Independencia e Barriga Verde, assignalou a primeira victoria desse ultimo que conseguiu o formidavel score de 7 x 1.

Na segunda-feira, 15 do corrente, o team principal do Tamandaré F. C. enfrentou uma equipe constituida pelos tripulantes do "destroyer" "Paraná", vencendo por 2 x 1.

Na terça-feira, dia 16, o Externato F. Club enfrentou um seleccionado composto pelos tripulantes dos "destroyers" "Paraná", "Santa Catharina" e "Maranhão".

Foi uma luta em que desde o inicio se notou a superioridade do club local, terminando com a victoria do Externato pelo elevado score de 7 x 0.

Realizou-se, no dia 17, no stadium da rua Bocayuva um encontro amistoso entre o Figuerense F. C. e um team dos marujos dos "destroyers" ancorados no porto de Florianopolis.

O jogo, que foi interessante e disputado, terminou com a victoria do Figueirense pelo score de 2 x 1.

Sortes Grandes Só Se Obtêm

— NO —

SONHO DE OURO

GALERIA CRUZEIRO

— Oscar & Companhia —

Infantil Figueira Sport Club

SE'DE: RUA FELICIA N. 105

(Cascadura)

O Infantil Figueira aceita convites para festivaes e jogos amistosos nesta capital.

O director sportivo sr. S. Carvalho pede por nosso intermedio, o pontual comparecimento dos jogadores abaixo escalados no campo do Argentino F. C., quinta-feira, 2 de outubro, para um rigoroso treino, afim de serem escolhidos os jogadores para o proximo encontro com o Mello Moraes, no campo do S. C. Campinho:

TEAM "A" — Euclydes — Vanderlino — Olivio — Antonio — Ary — Waldemiro — Caniné — Mirinho — Miudinho — Japonez:

TEAM "B" — Branco — Nelson — Jarinha — Bemberque — Zézinho — Bento — Heitor — Pedro — Dondoca — Nino — Altamiro.

Reservas: — Todos os jogadores escalados.

Esgrima

CAMPEONATO CARIOCA DE ESGRIMA

Sexta-feira, dia 26 de setembro, na séde do C. R. Flamengo, realizou-se a prova final do Campeonato Carioca de Sabre.

O jury foi assim constituido: presidente, cap. Nilo Sucupira; vogaes, Decio Junqueiro e Emilio Goldoni.

Damos a seguir a classificação final:

		Victs.	Toques recebidos
1º	Annibal	6	29
2º	Bastos	5	34
3º	Dunhan	3	28
4º	Tinoco	3	33
5º	Trucco	2	35
6º	Holladio	2	54
7º	Felix	1	38

Tendo-se registrado um empate entre Annibal e Bastos, realizou-se um novo assalto, cabendo a victoria a Annibal.

Os assaltos foram disputados com verdadeiro ardor; todos os concurrentes desenvolveram uma estupenda technica.

Dunhan, 3º collocado, distinguiu-se pelo seu jogo calmo, trabalhando muito com a ponta, de accordo com a technica mais moderna; Tinoco sempre decidido nos ataques e bem fechado em guarda, foi, por um momento a adversario mais perigoso dos dois primeiros collocados.

Bastos, rapidissimo em seus ataques conseguiu um grande numero de toques com o seu terrivel um, dois; (finda em baixa o degugé ao peito).

Deixamos propositalmente por ultimo Annibal, para occupar-nos mais extensamente deste excellente elemento sportiva, com que conta o C. R. Guanabara.

Damos, a seguir, alguns dados estatisticos sobre a actividade sportiva do dr. Annibal Alves Bastos (Annibal), que vem a provar quão merecida seja sua victoria:

1929 — 1º na prova de florete do Torneio de Classificação.

1º na prova de sabre, do Torneio de Classificação.

2º na prova de sabre, do Campeonato Carioca.

1930: — 2º collocado na classificação individual do Campeonato de Sabre — Inter-Equipes e Equipio. do Guanabara Club, campeão de sabre do anno de 1930.

1º na prova de sabre de juniors, valendo-lhe esta victoria a promoção a categoria de Senior.

Por esta excellente "performance" e pela nitida victoria obtida este anno, vê-se claramente que Annibal mereceu levar o honroso titulo de Campeão Carioca de Sabre de 1930.

Campeão nesta mesma arma do anno p. p., foi o gen. Valerio Barbosa Falcão, que este anno não se decidiu a defender o seu titulo.

Hoje, quarta-feira, 1º de outubro, realizar-se-ão as finaes de florete e espada.

Ambas as provas serão arbitradas pelo eminente mestre de armas, prof. Gav. Giovanni Abita.

Tambem estas duas finaes serão disputadas na séde do C. R. Flamengo, á rua Paysandu', n. 267, ás 20 horas em ponto.

Acham-se classificados para estas finaes os seguintes atiradores:

FLORETE — Bastos, do C. R. Guanabara.

Annibal — do C. R. Guanabara.

Trucco, do C. R. Dopolavoro.

Gargaglione, do C. R. Dopolavoro.

ESPADA:

Bastos — do C. R. Guanabara.

Annibal — do C. R. Guanabara.

Girotto — do C. R. Guanabara.

Helladio — do C. R. Guanabara.

Jurandyr — do C. R. Flamengo.

Trucco — do C. R. Dopolavoro.

Bastos (cap. Joaquim Alves Bastos) é o campeão Carioca de Florete e Espada do anno 1929.

A F. C. E. convida todos os socios e familias de clubs filiados, assim como amadores e mestres de armas, a presenciar esta competição, que é a ultima e a mais importante de seu programma sportiva para o anno de 1930.

AVENTURAS DO DIA

PARA HOJE:

4285 — 7188 9092 — 5791

PARA INVERTER PELOS CINCO PREMIOS

59417

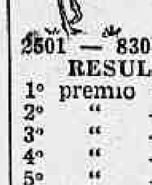

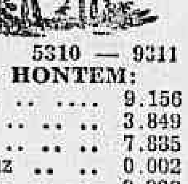

2501 — 8304 5310 — 9311

RESULTADO DE HONTEM:

1º premio	—	Gato	9.156
2º "	—	Gallo	3.849
3º "	—	Tigre	7.835
4º "	—	Avestruz	0.002
5º "	—	Tigre	9.388
Mod.	—	Peru'	280
Rio	—	Camello	031
Salteado	—	Cobra — Grupo	6

Informações Commerciaes

CAMBIO

O mercado de cambio funccionou, hontem, estavel com os bancos, operando nas mesmas condições da vespera.

O Banco do Brasil na abertura sacou a 5 1|4 d. e os estrangeiros a 5 15|16 d. com dinheiro para letras de Londres a 5 17|64 d. e a 9$400 para o dollar.

Durante o dia o mercado ficou estacionario fechando firme.

Os soberanos regularam a 47$000 e a libra papel a 46$500 em especie.

O dollar cotava-se á vista de 9$490 a 9$550 e a prazo de 9$450 a 9$500.

A 90 d|v.		
Londres	5 7|32 a	5 1|4
Libras	45$988 a	45$714
Paris	$372 a	$373
Nova York	9$450 a	9$500
Canadá		9$500

A' vista / A' 3 d|v.		
Londres	5 11|64 a	5 13|64
Libras	46$500 a	46$126
Paris	$373 a	$376
Italia	$497 a	$502
Nova York	9$490 a	9$550
Portugal	$428 a	$435
Provincias	$432 a	$444
Hespanha	$995 a	1$020
Provincias	1$015 a	1$030
Suissa	1$855 a	1$870
B. Aires (pap.)	3$380 a	3$450
Hollanda	3$820 a	3$865
Canadá		9$550
Belgica (papel)	$265 a	$267
Belgica (ouro)	1$328 a	1$340
Montevidéo	7$800 a	7$850
Suecia	2$567 a	2$570
Syria		$374
Slovaquia		$285
Japão		4$730
Allemanha	2$260 a	2$280
Chile		1$160
Noruega	2$558 a	2$560
Dinamarca	2$551 a	2$560
Austria	1$345 a	1$355
Rumania		$060
Praga		—
Cafe		—

Saques por cabogrammas:

A' vista		
Londres	5 5|32 a	5 3|16
Libras	46$545 a	46$265
Paris	$376 a	$377
Italia		$502
N. York	9$540 a	9$580
Belgica (papel)		$269
Belgica (ouro)		—
Portugal		$432
Hespanha		1$020
Suissa		1$820
Noruega		2$570
Dinamarca		2$570
Allemanha	2$270 a	2$290
Montevidéo		7$810
B. Aires (pap.)		3$460
Suecia		2$580
Slovaquia		$286
Syria		—
Japão		4$760
Hollanda		3$870
Canadá		9$580

Curso official do cambio e moeda metallica:

S|Londres	5 5|16 a	5 17|64
S|Paris	$361 a	$370
S|Italia		$492
S|Allemanha		2$242
S|Belgica (pap.)		$264
S|Belgica (ouro)		1$333
S|Portugal		$427
S|Hespanha		1$014
S|Suissa		1$840
S|Suecia		2$567
S|Montevidéo		7$875
S|Slovaquia		$282
S|Syria e Palest.		—
S|N. York	8$920 a	9$442
S|Noruega		2$558
S|B. Aires (pap)		3$385
S|Hollanda		3$844
S|Rumania		$000
S|Austria		1$355
S|Chile		1$160
S|Dinamarca		2$559
S|Japão		4$740
S|B. Aires (ouro)		—
S|Canadá		—

Extremas:

Bancario	5 7|32 a	5 9|16
Casa Matriz	5 15|64	

Moedas:

Libras (ouro)	—
Libras (papel)	46$500
Dollar (ouro)	[illegible]
Dollar (papel)	9$600
Peso Uruguayo (ouro)	—
Escudo (papel)	$460
Peseta (papel)	—
Pesos argentinos	—
Prata	—
Franco	$380
Marcos	—
Peso uruguayo (ouro)	—
Vales ouro, por 1$	4$567
Lira	—
Reichsmark	—

BOLSA

O mercado da bolsa funccionou, hontem, com mais evidencia que no dia anterior.

As apolices federaes estiveram em alta assim como as municipaes, os demais papeis de importancia soffreram alguma oscillação digna de registro conforme se vê abaixo:

VENDAS

Apolices — Geraes 37 a 746$; D. Emissões nom 81 a 745$; idem, 100 a 747$; idem, 35 a 748$; idem 236 a 749$; idem 148 a 750$; idem pt. 2 a 724$; idem 60 a 725$; idem 156 a 726$; Obrig Rodoviaria pt. c|j., 199 a 750$; idem, Ferroviaria (1E) 10 a 1:000$; idem (3E) 150 a 1:000$000.

Municipaes — 1906 pt. 5 a 153$; idem, 5 a 154$; idem 1917 pt, 28 a 148$; idem 1920 pt, 25 a 145$; idem 8% pt. (d. 1933) 5 a 191$000.

Bancos — Banco do Brasil, 100 a 436$; Banco Portuguez, pt, 10 a 122$000.

Estaduaes — E. do Rio 8% (d. 2316) 15 a 640$000.

Diversas — D. de Santos nom., 10 a 250$; idem 221 a 253$; Deb. Confiança Ind., 10 a 160$; America Fabril, 10 a 90$; S. Jeronymo, 1.150 a 70$000.

OFFERTAS

Uniformisadas de 1:000$	743$000	746$000
Idem 5% miudas	—	—
D. Emis. 1:000$ nom	750$000	749$000
Idem, pt	727$000	726$000
D. T. Nacional.	—	987$000
D. Emis. 5% m	—	—
Obr. Rodov. n.	—	—
Idem, idem pt.	—	—
Obr. Ferrov. (1E)	—	—
Idem idem 3ª	—	—
Idem, idem 2ª	1:000$	999$000
E. Nac. pt 1903	—	745$000

Municipaes do Districto Federal:

Municipal, 20 t n	—	—
Idem, idem, pt.	—	—
Idem, 1914, pt.	148$000	144$000
Idem, idem, nom.		—
Idem, 1906 nom.	—	—
Idem, idem, pt.	155$000	153$000
Idem, 1917, pt.	150$000	148$000
Idem, idem, nom.	—	—
Idem, 1920, nom.	—	—
Idem, 1920, pt.	146$000	145$000
Idem 4% 1929		
Idem (d. 1535)	175$000	—
Idem, 1899	180$000	179$000
Idem, 7% 1930	—	185$000
Idem [illegible]		
Idem, (d. 3264)	161$000	160$000
Idem, (d. 1633)	142$000	—
Idem 4% 158	—	—

Idem, 1933	192$000	190$000
Idem, 2093	—	190$000
Idem, 2097	—	—
Idem, 2339	—	—

Municipaes dos Estados:

B Horizonte 1:000$ 7 %	800$000	780$000
Campos (200$)	—	—
C. Mun. Alfenas	—	—
E. Santos, 1:000$ 6 %	610$000	—
Idem, idem, 8%	—	—
Iguassu'	—	—
Pelotas, 8%	—	—
Pref. Petropolis, 200$ (1918)	—	—
M. Geraes, 1:000$ nom.	—	—
M. Geraes, 1:000$ port. 7 %	800$000	700$000
M. Geraes, 1:000$, port. 5%	—	—
Idem 8%	—	—
Idem, 200$, pt.	—	—
Parah. Norte, 6%	—	—
Idem, 100$, pt.	—	—
E. do Pirahy, 8%	—	—
E. S. Catharina, Dec. 1769	—	—
R. Janeiro, 100$, port.	97$000	95$000
Idem, 500$, 8%, n.	—	—
Idem, pt. 8%, 1:000$, (2316)	670$000	—
Idem, port., 5% (d. 1414)	—	—

Bancos:

Brasil, ex|j.	438$000	435$000
Bras. Allemão	—	—
Comercio	—	—
Commercial	—	140$000
Funccionarios	62$000	61$000
Mercantil	485$000	—
Portuguez, pt.	—	122$000
Portuguez, 50 %	50$000	40$000
Portuguez, nom.	—	—
Previdente	—	—
Regional	—	—
Boa Vista	570$000	500$000
Indemnizadora	—	—
Internacional	—	—
C. Seg. Brasil	—	—
Pelotense	—	—
B. Economico	—	—

Seguros:

Sagres	—	—
Argus	—	2:450$
E. Sul Americano	—	—
Sul America	—	—
Confiança	—	210$000
Continental	—	—
Varegista	—	900$000
Garantia	—	105$000

Tecidos:

America Fabril	—	89$000
Petropolitana	—	—
Manufactura	—	20$000
Brasil Industrial.	—	230$000
Corcovado	10$000	—
Alliança	—	—
D. Isabel	—	—
Bom Pastor	—	—
S. P. Alcantara	—	—
Prog. Indust.	—	120$000
Paulista	—	—
Tijuca	—	—
Esperança	—	—
Taubaté Ind.	—	—

Estradas de Ferro e Carril:

Victoria	—	—
S. Jeronymo	70$000	69$500
D. Santos, nom.	252$000	251$000
D. Santos, pt.	256$000	255$000
Mestre Blatgé	—	—
D. Bahia	23$000	21$000
Usinas Nacionaes.	—	—
Brahma	—	—
Cantareira	—	—
Caxambu'	—	—
Merc. Municipal	—	—
Matad. Modelo.	—	—
J. Botanico	—	—
Carruagem	—	—
Terras e Col.	—	—
Predial de Santos.	—	—
Hoteis Palace	1:000$	—
Diamantifera	—	—
"J. Commercio".	—	600$000

Debentures:

D. Alliança, 1s.	—	—
N. America	—	—
Bellas Artes	—	200$000
D. Santos, pt.	170$000	167$000
Conf. Industrial.	165$000	—
Carruagens	—	—
Tijuca	—	—
Caxambu'	—	—
D. Bahia	100$000	99$000
Brahma	—	1:015$
Brasil Cinematog.	—	—
Ind. Campista	—	—
Mageense	—	125$000
Taubaté Ind.	208$000	—
Força L. V. C.	—	—
Edificadora	—	—
Mestre & Blatgé	—	—
D. Bahia	—	98$000
Brahma	—	995$000
Hanseatica	—	—
Sta. Helena	—	—
Mercado	—	202$000
Corcovado	—	158$000
Hoteis Palace	—	—
Prog. Industrial	—	168$000
Fluminense F. C.	—	60$000
Tijuca	150$000	100$000
Casa Vivaldi	—	—
Usinas Nacionaes.	—	—
C. Cavea	—	—
Ind. Mineira	—	—
Guanabara	—	200$000

CAFE'

O mercado do café funccionou hontem, sustentado, com os preços inalterados, mantendo-se o typo 7 na base de 19$700 por arroba.

O movimento de procura para novos negocios foi bom tendo sido vendidas na abertura 4.127 saccas e durante o dia mais 3.236 perfazendo o total de 7.363 ditas.

O mercado a termo tanto na 1ª como na 2ª bolsa funccionou firme com vendas de 1.000 saccas a prazo.

ESTATISTICA

Entradas

Lepoldina		
Minas		1.734
Maritima:		
Minas	2.180	
S. Paulo	800	2.980
Reguladores:		
Flum.: "Rio"		688
Flum.: "Nictheroy"		2.008
Minas		6.987
		14.487
Entradas por Nictheroy, conf.: lista de saidas do Regulador Flum.: "Rio" desta data		1.193
Total		15.680
Idem o anno passado		10.084
Desde o dia 1º		342.762
Media		11.435
Do dia 1º de julho		602.222
Media		8.913
Idem o anno passado		764.555

Embarques:

America do Norte	4.000
Europa	9.251
America do Sul	4.341
Cabotagem	570
Total	18.162
Idem o anno passado	12.593
Desde o dia 1º	294.114
Do dia 1º de julho	791.048
Idem o anno passado	743.441
Stock	299.954
Menos consumo local do dia	500
Existencia	299.454
Idem o anno passado	245.706

COTAÇÕES DO CAFE'
(Disponivel por arroba):

Typo 3	21$700
Typo 4	21$200
Typo 5	20$700
Typo 6	20$200
Typo 7	19$700
Typo 8	18$700

Vendas — 7.503 saccas.
Mercado — Firme.
Typo 7 anno passado .. 36$000

A TERMO (10 kilos)

Mezes	1a cot.	2ª cot.
Outubro	13$150	13$150
Novembro	12$725	12$750
Dezembro	12$400	12$450
Janeiro	12$325	12$350
Fevereiro	12$300	12$300
Março	12$100	12$230
Vendas	750	2.500

Mercado — Firme.

Pauta semanal	1$340
Imposto mineiro (setemb)	4$567

COTAÇÕES DO CAFE' DA BOLSA DE MERCADORIAS A TERMO

Primeira Bolsa

	V.	C.
Outubro	13$500	13$175
Novembro	12$900	12$800
Dezembro	12$700	12$450
Janeiro	12$550	12$400
Fevereiro	12$450	12$350
Março	12$350	12$250

Vendas — 750 saccas.
Mercado — Firme.

Segunda Bolsa

	V.	C.
Outubro	13$400	13$175
Novembro	12$950	12$800
Dezembro	12$700	12$450
Janeiro	12$600	12$400
Fevereiro	12$475	12$350
Março	13$500	13$250

Vendas — 250 saccas.

Mercado — Firme.
Rio — Mercado de hontem, 1 de outubro.

Preço do typo 7	19$700
Vendas até ás 16 1|2 hs.	4.127
Idem, á tarde	3.236
Total	7.363

Mercado — Sustentado.

MERCADO DE SANTOS

Entradas	67.696
Desde o dia 1º	1.041.143
Media	34.704
Do dia 1º de julho	3.002.757
Media	33.363
Idem o anno passado	2.058.848
Embarques	56.044
Existencia para embarques	1.179.444
Saidas	141.660
Desde o dia 1º	1.080.565
Do dia 1º de julho	2.538.315
Idem o anno passado	2.445.787
Existencia	1.080.798
Idem o anno passado	849.704
Preço typo 4	21$000
Idem o anno passado	33$500

Mercado — Estavel.
Vendas (a termo) .. .. —

ALGODÃO

O mercado do algodão funccionou, hontem, calmo e com o movimento de negocios sem interesse, com os preços em ligeira baixa.

O mercado a termo não funccionou.

Entradas não houve; sairam 668 pardos; ficando em deposito 1.393 ditos.

(Preços por 10 kilos)

Fibra longa — Typo Sertão:	
Typo 3	34$000
Typo 5	33$000
Fibra media — Sertões:	
Typo 3	30$500
Typo 5	27$500
Fibra media — Ceará:	
Aypo 3	29$000
Typo 5	27$000
Fibra media — Mattas:	
Typo 3	28$000
Typo 5	25$500
Fibra media — Paulista:	
Typo 5	24$500
Typo 3	28$500

ASSUCAR

O mercado de assucar funccionou, hontem, frouxo e com o movimento de negocios sem interesse, ficando os preços estacionarios.

O mercado a termo não funccionou.

Entraram 1.916 saccos; sairam 5.808; ficando em deposito 385.146 ditos.

Cotações

Branco crystal	25$000	26$000
Crystal amarello	22$000	24$000
Crystal, velho	—	—
Demerara	—	—
Mascavinho	21$000	23$000
Mascavo	20$000	22$000

MALAS POSTAES

O Correio Geral expedirá as seguintes malas postaes:

DIA 3

Pelo "Bocaina" para Santos, Rio Grande, Pelotas e Porto Alegre: Impressos até ás 7 horas; objectos para registrar até ás 18 horas de 2; cartas para o interior, até ás 7 1|2 horas; idem, idem, com porte duplo até ás 8 horas.

Pelo "Manáos" para Bahia e mais portos do norte: Impressos até ás 5 horas; objectos para registrar até ás 18 horas do 2; cartas para o interior até ás 5 1|2 horas; idem, idem, com porte duplo até ás 6 horas.

Sobre a prescripção das acções para cobrança de imposto sobre dividendos

IMPORTANTE DECISÃO DO SUPREMO TRIBUNAL FEDERAL, POR VOTO DE DESEMPATE

A Fazenda Nacional accionou a Sociedade Estrada de Ferro Minas de S. Jeronymo para haver desta a importancia de cerca de setecentos contos de impostos de dividendos de 1923. Em embargos, a Minas de S. Jeronymo allegou prescripção e o juiz da 3ª Vara Federal, dr. Vaz Pinto, julgou prescripta a acção, applicando o prazo de prescripção de cinco annos, instituido na lei de impostos de renda, de 1925.

Hontem, após demorada votação — o assumpto é demais importante — o Supremo Tribunal Federal confirmou essa decisão, por voto de desempate do presidente Godofredo Cunha, sendo voto vencedor o ministro Bento de Faria. S. ex. contou o prazo levando em conta dois annos decorridos antes da lei e tres annos depois da lei de .. 1925.

Com s. ex. votaram os ministros F. Whitaker, Leoni Ramos, Pedro Mibieli e Hermenegildo de Barros.

Os ministros vencidos dividiram-se em duas correntes. Os ministros Muniz Barreto e Soriano de Souza entendiam que a prescripção do imposto de dividendo, antes da lei de 1925.

Os ministros Cardoso Ribeiro, Arthur Ribeiro e Pedro dos Santos contavam a praso a partir da lei.

Com essa decisão, as execuções têm que ser feitas muito mais rapidamente, do contrario terão o mesmo fim que a acima relatada e decidida.

INDICADOR - PROFISSIONAL -

Gonnorrhéa
IMPOTENCIA
Canceros duros e molles
Estreitamento da Urethra
Tratamento rapido e moderno
DR. ALVARO MOUTINHO
Buenos Aires, 77-4º - 3 as 19 hs

Dr. Giovanni Infante
Ex-medico dos hospitaes de Napoli, Boulogna, Paris
TRATAMENTO DA TUBERCULOSE.
(Methodo Maragliano)
Syphilis, molestias venereas, gonorrhéas aguda e chronica (e suas complicações), molestias das senhoras, da pelle e impotencia — Travessa São Francisco, 9 (1º andar sala 1 — Phone: 2-6102 — Das 9 as 11 e das 5 ás 7 da noite.

DR. DUARTE NUNES
Doenças dos orgãos genito-urinarios em ambos os sexos.
Gonorrhéa e suas complicações — Cura rapida.
Hemorrhoides e hydrocele, cura radical sem dor e sem operação, Rua São Pedro, 64. — Telephone 4-3803 — Das 7 as 18 horas.

Hernias - Hydrocelles
(Quebraduras)
Cura radical, sem operação, sem dôr e sem prejuizo das occupações.
FRAQUEZA SEXUAL
DR. PEDRO LUZ
Tratamento especial e moderno ex-assistente da S. C. Misericordia do Rio de Janeiro — Espec. em vias urinarias e molestias de crianças.
PHARMACIA LUZ, —::— Rua Frei Caneca, 52
PHONE: 4-1056.
Das 8 ás 10 e das 16 as 19 horas.

Clinica Medico-cirurgica
Dr. Americo Caparica
Consultorio: — Rua Visconde do Rio Branco, 31 (sobrado)
DIARIAMENTE DAS 3 ÁS 7 HORAS
TELEPHONE, 2-2949.
Residencia — Rua Riachuelo, 56
TELEPHONE: 2-5227

DOENÇAS SEXUAES E HYGIENE DA PROCREAÇÃO, NO HOMEM
Dr. José de Albuquerque
Serviço para EXAME PRE'-NUPCIAL
Diagnostico causa e tratamento da IMPOTENCIA em moço. rua Carioca, 22 de 1 ás 6 horas

BLENORRHAGIA
Cura radical pela diathermia e raios ultra-violeta, methodo inteiramente novo no Brasil, o de melhores resultados actualmente conhecido; tratamento rapido cura em poucas applicações, indolores e sem o menor perigo (technica de Negelschmidt, Berlim, e Kowarschik, Vienna) Dr. Jocio Barcellos ex-assistente da Faculdade de Medicina medico da Polic. de Botafogo das 9 as 11 e das 3 ás 6. Tel. 3-0001 Avenida Rio Branco, 33.

O que o Tribunal de Contas resolveu, hontem

Na sessão de hontem, o Tribunal de Contas resolveu: ordenar o registro do contrato entre a Directoria Geral do Serviço do Povoamento do Sólo e Edesio Jaciendq Estachio Guaraná, para servir como cirurgião dentista do Patronato Agricola João Coimbra, em Pernambuco; julgar legal a concessão de montepio e meio soldo a d. Affonsina Neves Galvão, de montepio civil a d. Alzira Eloy de Medeiros, de reversão de meio soldo a d. Alice Teixeira de Carvalho e Paulo Emilio Teixeira de Carvalho.

Club Fraternidade Luzitania

E' organizada por um grupo de associados dessa agremiação recreativa, uma commissão intitulada "Legião dos Millionarios", a qual tem o fim de realizar festas de arte e de bom gosto.

Para dar inicio ás festas acima mencionadas, dará a referida commissão, no sabbado, 11 do corrente, um grandioso baile, que ficará, por certo, escripto nos annaes dessa associação, como sendo um dos seus maiores triumphos. Essa festa terá inicio ás 22 horas, prolongando-se até a manhã do dia seguinte.

A directoria da "Legião dos Millionarios", promotora desse sarão, está assim organizada: presidente, João Valle; vice-presidente, Loterio Gonçalves; 1º secretario, Waldemar Cardoso; 2º secretario, Joaquim Costa; 1º thesoureiro, Elias Brasilay, e 2º thesoureiro, Manoel Alvares.

PRECISA-SE DE EMPREGOS DE EMPREGADOS

OS ANNUNCIOS NESTA SECÇÃO SÃO PUBLICADOS GRATUITAMENTE POR TRES VEZES.

EMPREGADO — Offerece-se para trabalhar a noite, em escriptorio, associação, club ou jornal, com pratica de contabilidade, etc. Dá referencias. Resposta a este jornal, ás letras A. P. C.

OFFERECE-SE um moço com boa conducta e bom attestado para serviços em casa de Saude ou outro qualquer serviço pratico. se for preciso dá boas informações. Procurar das 7 ás 12 horas; rua General Camara, 166.

OFFERECE-SE um rapaz para qualquer serviço á noite, das 18 horas em deante, não fazendo questão de grande ordenado. Tambem escreve á machina. Cartas a Julio. R. José Bernardino, 10 Catumby.

OFFERECE-SE um rapaz de 16 a 17 annos, para trabalhar de noite das 18 até ás 6 da manhã, quem precisar, cartas por favor á rua Dr. Sá Freire n. 20, casa 8. São Christovão. Anselmo Moraes.

SERZIDEIRA allemã, faz por systema moderno, todo serviço em casemira, lã, flanella, seda, linho e brim; vestidos estragados por traça, fogo, etc.; tapetes e meias. Rua Buenos Aires, 220; tel 4-6936. Attende chamados.

IMPRESSOR com longa pratica em artes graphicas pede logar, pois está a dois mezes sem trabalho. M. Gonçalves, Rua de Sant'Anna, 203.

OFFERECE-SE uma arrumadeira e copeira para pensão ou apartamento com pratica, tratar á Avenida Mem de Sá, 291, sob., tratar com Alzira.

TERRENO — Vende-se um terreno na Villa Centenario, rua Camponeza, lote, 33. Estação de Merity (Leopoldina) informações na Villa Itatiara n. 202, com o sr Sebastião; com 10x50 de fundos.

RAPAZ, ex-viajante commercial, procura collocação em qualquer ramo de negocio, a qualquer hora do dia ou da noite e não faz questão de ir para fóra da capital. Cartas para Ferreira, neste jornal.

SITUATION Wanted. A brazilian fellow, married, with 35 years of age, brought up in England, and with english ideas, would like to work for any english company either in Rio or in the interior of Brasil. Please reply to Goulart: Rua General Bruce, 295. S. Christovão.

OFFERECE-SE um rapaz de 17 annos para o commercio; tratar na rua São Valentim, 37. Praça da Bandeira.

OFFERECE-SE um rapaz de cor, de 18 annos, sabendo ler; conhecendo todas as ruas da cidade. Prefere andar fardado e tambem um homem para ajudante de cozinha ou para carregador de padaria. Tratar na rua S. Christovão, 99, andar terreo.

T. CHAVES, academico de medicina, applica qualquer injecção inclusive "914", á domicilio. Chamados á qualquer hora. Telephone 5-3247.

RAPAZ — Chegado recentemente do sul, deseja trabalhar em qualquer serviço, a noite, dando boas referencias. Cartas para L. Costa, á rua do Rezende, 198. Tel 4-3812.

OFFERECE-SE um moço, mineiro, com 26 annos, para serviços caseiros, sabendo ler e contar e dando fiador idoneo de sua conducta; informações, por favor, pelo telephone 8-4479.

MOÇA branca, offerece seus serviços domesticos; quem desejar fazer o favor de dirigir-se á ladeira do Livramento, 45-loja.

RAPAZ com pratica de commercio e com boa calligraphia; offerece seus serviços; quem precizar póde dirigir-se á ladeira do Livramento, 45-loja, das 12 ás 15 horas: tratar com J. Castello Branco.

RAPAZ com longa pratica de commercio, deseja collocar-se não fazendo questão de logar. Tratar á rua do Rosario, 89, 2º and. Freire.

RAPAZ — Intelligente, sabendo ler e escrever; morador em Nictheroy; offerece-se para qualquer serviço. Cartas nesta folha a Veiga.

BOM mecanico, ex-ajudante de engenheiro-chefe de importante empresa, procura socio com capital, de 3 a 5 contos para negocio muito lucrativo. Cartas, por favor, na portaria, deste jornal a N.

ALUGA-SE boa cozinheira, arrumadeira, competente e levadeira engommadeira, procurar no ex-Mansageiro: R. Invalidos, 34 sob. Tel. 2-3914.

SOCIO. Precisa-se com pouco capital, para desenvolver um fabrico de calçado Luiz XV acreditado e bem relacionado; prefere-se tres pessoas. Tratar á rua S. Januario, 78.

PARA — Serviços de escriptorio offerece-se rapaz conhecendo portuguez, inglez e dactylographia. Não faz questão de ordenado. Telephonar para 7-0282, para Arnaldo.

PROFESSOR — J. A. Mendes ensina portuguez, francez, arithmetica, escripturação mercantil e bancaria; vae á residencia dos alumnos. Pagamento adeantado. Rua Carolina Raydner, 39, sobrado — Catumby.

INJECÇÕES — 5º annista de medicina applica qualquer injecção, inclusive "914", com toda a pericia, a preços modicos, na residencia dos clientes, faz curativos e trata com especialidade de syphilis, molestias venereas, gonorrhéas chronicas e agudas e molestias das senhoras, da pelle e a impotencia. Attende a chamados a qualquer hora. Telephone: 5-1097, para Almeida.

RAPAZ — Mecanico, dispondo de casa e muito material, deseja encontrar socio com 3 a 5 contos de réis, para desenvolver industria muito lucrativa. Resposta a Dhemary, neste jornal.

PRECISA-SE de uma senhora de edade, para lavar e cozinhar, para casal modesto, sem filhos; ordenado 35$000; travessa Martins Costa, 7. Piedade.

PRECISA-SE de um rapaz, para escriptorio. Ordenado inicial 60$000. R. Medina, 51, Meyer.

PRECISA perfeita cozinheira, optima arrumadeira copeira branca e ama secca, bons ordenados; r. Invalidos, 34 sob.

COZINHEIRA precisa-se; paga-se bom ordenado podendo, ser augmentada. Dá-se casa e comida; tratar á rua Alice, 290; Laranjeiras.

PROFESSOR Diplomado, ensina portuguez, inglez, francez ou italiano, conversação pratica e theorica, sciencias mathematicas ou violino, no domicilio dos alumnos. Cada materia 2 vezes por semana, uma hora de aula, preço mensal 30$000. Cartas á Prof. Adayme, rua João Alfredo n. 56 Muda Tijuca. Rio.

OPERARIAS — Precisam-se meadeiras. Fabrica da Companhia Fiação de Algodão. Estação de Sapé Linha Auxiliar.

PRECISA-SE de um mocinha de 12 annos para pequenos serviços de pequena familia. Rua do Senado, 231. 5º andar.

COSTUREIRA com pratica e grande efficiencia, offerece-se para executar em sua residencia: roupinhas de crianças, vestidos pelos ultimos figurinos e roupas brancas, tanto de homens como de senhoras. Rua do Rezende, 198. Tel 4-3812.

ENFERMEIRA, com longa pratica hospitalar, applica injecções com toda a pericia, a preços modicos, em senhoras e senhores, em seus domicilios, hotel ou pensões. telep. 6-0037.

ALUGA-SE em casa de familia de respeito, sala ou quarto com boa pensão a casal ou duas senhoras. Permitte-se acompanhadas de crianças de qualquer idade. Preço modico. Ver e tratar á rua Pereira de Siqueira n. 89. Das 13 horas em deante.

TECHNICO — Engenheiro diplomado, com conhecimentos technicos e praticos de todos os ramos da engenheria industrial, procura esphera de actividade em logares de responsabilidade, tambem por fóra, como conselho, administrador, socio industrial, etc. Referencias e fiança á ordem. Respostas, por favor, á Caixa Postal 2712 — Rio.

DANSAS — Modernas leccionadas por senhorinhas, em aulas particulares, com paciencia e rapidez. Puramente familiar. Rua Oito de Dezembro, 40. sobrado.

BOM EMPREGO — Pessoa com longo tirocinio de advocacia, magisterio, sendo tambem dentista e guarda-livros, deseja encontrar um socio com capital superior a cinco contos de réis, para uma excursão ao interior de Matto Grosso, no exercicio de qualquer destas profissões, ou em conjunto. Dão-se e exigem-se referencias. Cartas nesta redacção a Rapaz Nordestino.

PRECISA-SE de uma cozinheira á rua Alice, 290, Laranjeiras. ordenado 52$; casa e comida.

PRECISA-SE — De uma cozinheira á rua Santa Alexandrina, numero 212

OFFERECE-SE — Um rapaz de cor para qualquer serviço domestico. Tratar á rua dos Invalidos, n. 34, sobrado, fundos. Telephone 2-3914.

OFFERECE-SE — Uma senhora para tomar conta de uma casa de casal sem filhos. Cartas á avenida Mem de Sá, 12, para Maria.

OFFERECE-SE — Uma senhorita, que deseja se collocar no commercio, como dactylographa, tendo bôa calligraphia. Informações pelo telephone 2-3449.

SENHORITA — Professora de dansa, ensina particularmente e em casa de familia. Informações pelo telephone 2-3449.

SENHORA — Offerece-se para coser por dia, sendo reformas de roupas e costuras simples, e como auxiliar em outros serviços. Tratar á rua Olina, 24, estação de Quintino Bocayuva.

INJECÇÕES — José Chaves, academico de medicina, applica qualquer injecção, inclusive "914" a domicilio. Chamados para o telephone 5-3247.

VIOLINO — Pede-se ao respectivo dono, para informar onde póde ser visto este instrumento. Telephonar para 8-0012, diariamente de 7 horas da manhã, ás 3 da tarde; por obsequio, Mandar chamar a srta. Lucilia (Da sala do lunch).

PIANISTA e violinista para bailes familiares. 4 horas por 30$000. Tel. 2-1609.

RAPAZ de muita educação, offerece os seus serviços como vigia, encarregado de limpeza, continuo, etc. Cartas para S. G., neste jornal.

CONTINUO offerece os seus serviços para casas commerciaes, companhias, etc., Cartas para Dino, neste jornal.

SENHORA, com bastante pratica de roupas brancas e de crianças acceita encommendas; cartas para Rosario, 89-2º.

RAPAZ, com perfeito conhecimento do serviço de propaganda de laboratorio, conhecendo bem todas as pharmacias do Districto Federal, offerece os seus serviços e dá referencias de sua idoneidade. Cartas para Rosario 89-2º. Alves.

CAIXEIRO para loja de fazendas, modas e armarinhos; com longa pratica offerece-se; telephone por obsequio 2-1428 com Salim.

MOÇAS e senhoras, activas e desembaraçadas, precisam-se para agenciar negocio lucrativo e de grande acceitação. Optima remuneração. Edif. Cinema Gloria, 3º andar, sala 4.

ARTISTA competente em desenhos, pinturas e decoração em vidros luminosos, taboletas pintadas, pintura ceramica, placas esmaltadas e d metal; offerece-se como empregado ou para montar officina. Aceita para o Rio ou interior. Dirigir-se a Eugenio. Rua Gen. Pedra, 39.

OFFERECE-SE um rapaz de 18 annos com pratica para trabalhar em fornecimentos ou outro serviço qualquer, mesmo que seja em uma fazenda. Cartas para o sr. Licinio Cardoso, 35, á Octavio Alves. Largo do Bemfica.

OFFERECE-SE um empregado para qualquer serviço, honesto e trabalhador, inf. rua General Camara n. 231.

PRECISA-SE de uma moça para "caixa" e que saiba fazer correspondencia em francez. Com o sr. Olyntho, na rua do Rosario, 107, 1º; telep. 3-4429

OFFERECE-SE pessoa com longa pratica nesta praça como chefe de escriptorio; relações com bancos e repartições, falando fluentemente portuguez, allemão e francez. Cartas á redacção desta folha.

OFFERECE-SE um menino de 14 annos, para o commercio. Sabe ler e é bom cyclista. Teleph 4-6087.

DERBY-CLUB

PROGRAMMA OFFICIAL DA 22ª REUNIÃO EM 5 DE OUTUBRO DE 1930

Grande Premio GUANABARA e Classico P. V. DE PAULA MACHADO

A's 13.20 — 1ª Carreira — Premio OURICURY — 1.500 metros — Premios: 5:000$ e 1:000$000.

		Kilos
1	Crepusculo	54
2	Germania	52
3	Vencedor	54
"	Vasari	54
4	Timoneiro	54
5	Yearling	54
6	Blue Star	54
7	Valente	54
8	Pojucan	54

A's 13.50 — 2a carreira — Premio SAPHO — 1.500 metros — Premios: 4:000$ e 800$000.

		Kilos
1	Agenda	52
2	Mystificador	54
3	Ventajero	52
4	Boyero	52
5	Dolly	50
6	Souakim	50

A's 14.20 — 3ª carreira — Premio Classico F. V. DE PAULA MACHADO — 1.600 metros — Premios: 15:000$, 3:000$ e 750$000.

		Kilos
1	Vichy	57
2	Valence	54
3	Vendome	54
"	Venus	54
"	Versailles	54

A's 14 50 — 4a carreira — Premio TUCANO — 1.500 metros — Premios: 4:000$ e 800$000.

		Kilos
1	Galaor II	49
2	Sunara	54
3	Hiate	54
4	Urubá	53
5	Tyta	56
6	Urubu'	51
7	S'm Senhor	51
8	Viola Dana	58
9	Franco	56
10	Itaberá	54
11	Valete	56
12	Famoso	57

A's 15.20 — 5ª carreira — Premio UKRANIA — 1.600 metros — Premios: 4:000$ e 800$000.

		Kilos
1	X. Raio	55
2	Uadi	56
3	Andes	56
4	Carinho	53
5	Ubaia	51
"	Utah	52

A's 15.50 — 6ª carreira — Premio QUERIXUME — 1.800 metros — Premios: 4:000$ e 800$000.

		Kilos
1	Malamocco	58
2	Penderama	58
3	Keréo	55
4	Tops	58
5	Rapido	55
6	Ukrania	56
"	Tenebreuse	57

A's 16.25 — 7ª carreira — Premio SANTAREM — 1.800 metros — Premios: 4:000$ e 800$000.

		Kilos
1	Campo Grande	58
2	Sastre	56
3	Puritano	58
4	Aveiro	54
5	Cacolet	53
6	Ronquido	56

A's 17.00 — 8ª carreira — Grande Premio GUANABARA — 3.000 metros — Premios, 25:000$, 5:000$ e 1:250$000.

		Kilos
1	Rodolpho Valentino	53
"	Duggan	53
2	Matarazzo	53
3	Huno	52
4	Frivelo	56
5	Rhondda	51
6	Ufano	53
7	Santarem	56
"	Uberaba	47

A's 17.30 — 9ª carreira — Premio RIVAL — 1.800 metros — Premios: 4:000$ e 800$000.

		Kilos
1	Le Grand Mône	56
2	Gentleman	54
3	Iberico	55
4	Cardito	53
5	Delicioso	53
6	Comentario	55
"	Cabaratier	54

Rio de Janeiro, 30 de setembro de 1930 — A Commissão Directora de Corridas

Por inquerito administrativo, ordenado pelo chefe do Executivo e que acaba de ser concluido, ficou provado que a Repartição de Investigações e Capturas, da Argentina, estava entregue, antes da Revolução, a um verdadeiro grupo de delinquentes. Seria interessante promover identico inquerito no Brasil...

CAPITAL 100 REIS

Diario Carioca

INTERIOR 200 REIS

Director: J. E. DE MACEDO SOARES

Anno III — Numero 706 | Rio de Janeiro, Quinta-feira, 2 de Outubro de 1930 | Praça Tiradentes nº 77

O Rio Grande está disposto a reagir contra o achincalhe da sua dignidade

(Continuação da 1ª pagina).

gear o Rio Grande do Sul e exhorta os republicanos e libertadores, libertadores e republicanos a que estejam unidos, fortes e até preparados, certos de que o desabusado presidente Washington Luis não nos ha de dshonhington Luis não nos ha de deshonrar."

UM VIBRANTE ARTIGO DE "O LIBERTADOR"

PORTO ALEGRE, 1 — (Especial para o DIARIO CARIOCA) — Causou viva sensação, nos meios politicos riograndenses, o vibrante artigo em que "O Libertador", de Pelotas, ferreteia os desfibrados que, abandonando a alma nobre do Rio Grande do Sul, se vinculam pelo interesse aos tyrannos do situacionismo federal.

São de "O Libertador", estes trechos:

"Não constituem talvez uma centena, entre os dois milhões e meio de rio-grandenses, os degenerados que preterem todo sos reclamos do nosso brio e do nosso civismo pelo aconchego da dictadura grotesca do sr. Washington Luis. São párias inermes, que se estagnaram na adoração systematica a todos os governos, mesmo os que se caracterizam pelo descalabro na direcção dos negocios publicos e pela impiedade e pelo crime, no terreno das garantias individuaes.

A acção desses raros riograndenses desfibrados não faz mówssa, felizmente, na vasta legião dos soldados do liberalismo redemptor. A sua voz perde-se, sem o menor éco, nas coxilhas gloriosas, onde o bom gaucho, com o cavallo pela rédea, aguarda ansioso, o advento da revolução, que ha de resgatar, um por um, os aggravos que lançou á nossa terra e á nossa gente, — como os lançou tambem ao Brasil e á sua civilização — o funesto governante que os azares da politica guindaram á presidencia da Republica."

NO REGIMEN DA "MADEIRA"...

PORTO ALEGRE, 1 (Especial para o DIARIO CARIOCA) — Está provocando vivos commentarios, nos circulos politicos desta capital, o facto do general Gil de Almeida não ter mandado ainda abrir inquerito sobre as occurrencias e arbitrariedades praticadas no Rio Grande por alguns officiaes indisciplinados do Exercito que, constituindo excepção, quizeram ser excessivamente agradaveis aos srs. Washington Luis e general Sezefredo dos Passos.

A imprensa, referindo-se a esses lamentaveis factos, acaba de denunciar mais uma illegalidade, que só foi praticada em virtude da impunidade dos acontecimentos de S. Gabriel e Caxias. Naquella cidade, o commandante de um regimento chegou a ameaçar de deposição o intendente municipal, sr. Vicente Lucas de Lima; em Caxias, foram presos, sem nenhuma razão, o conselheiro municipal sr. Dante Marcucci e o ex-deputado José Agostinelli.

Em Alegrete, onde os quarteis estão situados em lugares frequentadissimos, havendo-se acercado de um delles, o do 6º regimento de cavallaria, o sr. Luiz de Quadros foi preso na solitaria, sendo restituido á liberdade depois de muitas horas de reclusão. Allega o commandante do regimento que a victima da arbitrariedade é espia dos revolucionarios. Que revolucionarios são esses, existentes em Alegrete e só conhecidos do referido militar, não explica.

As victimas vão recorrer á justiça porque o commandante da Região parece estar aqui somente com o intuito de humilhar os gauchos.

Se esses factos não se repetiram, foi porque o general compreendeu que a sua imprudencia lhe poderia acarretar dissabores grandes.

SEGUIU PARA IRAPUA' O VICE-PRESIDENTE MUNICIPAL DE PORTO ALEGRE

PORTO ALEGRE, 1 (Especial para o DIARIO CARIOCA) — Acompanhado de s. n. exma. esposa, seguiu para Irapuá o dr. Sinval Saldanha, vice-intendente municipal e membro da commisão executiva do partido republicano de Porto Alegre.

O banditismo da policia paulista

AS PERSEGUIÇÕES AOS DIRECTORES DA "S. PAULO NORTHERN RAILROAD" E AS INFORMAÇÕES REQUERIDAS PELO DEPUTADO CARIOCA, SR. MAURICIO DE LACERDA

O regimen de violencia, em que vivemos, para a satisfação e goso de quem tudo póde e quer, tem tomado, nestes ultimos tempos, aspectos imprevistos, taes os requintes de perversidade adoptados pelas nossas autoridades contra os que têm a coragem de divergir de suas extravagantes idéas.

A intolerancia dos que dirigem a Nação, implantando o terror em todos os recantos do paiz, para que uma paz forçada garanta os ultimos dias do governo do sr. Washington Luis, vem sendo seguida, com triste enthusiasmo pelos Estados reaccionarios, no interesse vergonhoso de exhibir serviços para implorar recompensas.

Em S. Paulo, porém, o regimen de violencias chegou aos extremos da selvageria.

Depois da reclusão criminosa dos jornalistas cariocas, o noticiario não se farta de apontar uma variedade de delictos, cheias como se acham as prisões infectas de Cambucy, de Taubaté, de Iguapé, Presidente Prudente e diversos pontos da fronteira com Matto Grosso.

Ainda ha poucos dias, uma carta que nos foi enviada de Taubaté, expoz, em relato minucioso, a situação dolorosa em que ali se encontram os perseguidos da policia paulista, muitos dos quaes enviados para o Instituto Correccional de Taubaté, por simples suspeita de opposicionismo.

Divulgamos, mesmo, a historia de um dos prisioneiros, cuja perseguição teve origem no facto da victima ter como sua companheira, uma mulher bonita...

Essa, a situação do paiz, sob o governo do sr. Washington Luis, e nas vesperas da ascenção do sr. Julio Prestes, defensor e protector do sr. Ferreira da Rosa, e do famigerado delegado Laudelino de Abreu.

A "EDADE DA POTOCA"

Na sessão de hontem, da Camara, falando sobre a acta, o sr. Mauricio de Lacerda, pronunciou o seguinte discurso:

O sr. Mauricio de Lacerda (sobre a acta) — Sem, de modo algum, querer roubar o tempo precioso dos 22 do "pelotão sagrado", peço licença a v. ex., sr. presidente, para fazer ligeira rectificação ao meu discurso hontem proferido sobre a acta de antehontem.

Assim é que, num topico desse discurso, referentemente a um "complot" dado como descoberto pela atiladissima e vigilantissima policia carioca, se diz que o "complot" seria communista. Ao que me quiz referir e deve ter-me referido, foi a um "complot" terrorista.

Como não ignora v. ex., sr. presidente, e toda a Camara sabe, o "terrorismo" não é methodo de acção, nem se inclúe na tactica communista, sendo que nessa tactica é eliminado, expressamente, o attentado pessoal, de sorte que não poderia, conhecendo-a, praticar erro dessa natureza. Se entretanto, foi um lapso meu, apresso-me em corrigil-o, para evitar equivocos tambem atiladissimos e vigilantissimos deputados da maioria.

Em seguimento a essa rectificação necessaria, sr. presidente, passo aos apartes que pude proferir á oração com que me honrou na sessão de hontem, em resposta, o reconduzido leader da maioria, sr. Cardoso de Almeida.

S. ex., referindo-se ás falsas informações de que eu podia ter usado, o fez num periodo que, não só ouvindo-o, como lendo-o se prestou de minha parte, pelo obscuro da fórma, á interpretação de que s. ex. affirmára basear-se a minha declaração, relativa á lide forense e seus incidentes, em falsos informes. De s. ex. já tive, porém, esclarecimento de que não é isso, mas á intervenção do governo de São Paulo na prisão de um dos litigantes é que se referia, quanto ás falsas informações.

O sr. Cardoso de Almeida — E' verdade mesmo porque, em relação aos direitos do sr. Deleuse, não me manifestei.

O sr. Mauricio de Lacerda — O illustre leader é um pouco menos, ou um pouco mais, do que eu conhecedor dessa lide, porque s. ex. era secretario da Fazenda quando, justamente, o caso teve, em S. Paulo, a maior repercussão.

Nada entendendo da questão, fui, entretanto, deante das informações de s. ex., buscar todos os dados relativos á mesma e affirmo á Camara que o referido cidadão a ganhou em todas as instancias. Isso provarei com documentos, se fôr necessario.

Relativamente á prisão do sr. Deleuse não ter sido requisitada pelo governo de S. Paulo, segundo o nobre sr. Cardoso de Almeida affirmou, e apesar de já ter o governo desse Estado induzido s. ex., por diversas vezes, as affirmações que, logo depois, se desfazem deante dos factos, peço a attenção do honrado leader, afim de que s. ex. não venha a ter identica infelicidade nesse ponto, uma vez que não se explica a prisão do sr. Deleuse por motivo gracioso.

Em primeiro logar, tratava-se de director de companhia litigando com o governo de S. Paulo, e, em segundo, não foi preso sózinho, mas com outro director, um subdito inglez, o senhor Woodckoc.

O sr. Carvalhal Filho — V. ex. labora em equivoco. O sr. Deleuse esse litigando é com os credores da Companhia, que com elle disputam a preferencia no levantamento do preço da desapropriação.

O sr. Mauricio de Lacerda — Quanto a esse ponto do litigio, poderei prestar esclarecimentos, conforme declarei, com documentos em punho.

O sr. Cardoso de Almeida — Quanto ao motivo da prisão, declarei hontem, no meu discurso, qual foi.

O sr. Mauricio de Lacerda — V. ex. não declarou, nem poderia fazel-o, no discurso de hontem, qual o motivo da prisão, pela boa e bella razão que passo a dar.

O crime a que alludiu o sr. Cardoso de Almeida, praticado pelo sr. Deleuze, na França, teria occorrido em 1921; e, em 1926 — depois de haver, contra um pedido que o feria na liberdade, tido como advogado, em 1922, o sr. Ruy Barbosa, no Supremo Tribunal Federal, está aqui o "habeas-corpus", e dou até o numero 8399) — o sr. Deleuse foi á França, pediu a revisão, esta foi feita e não ha mais crime contra elle.

Tudo isso, ha muito tempo se passou e por que se resuscita, agora, quando vae ser levantado o deposito de 15.000:000$, essa fabula de que havia crime em França?

Por que, não havendo interesse, se telegraphou ao governo francez, indagando se crime ia existia? Por que o sr. Deleuse foi recolhido á detenção e não se esperaram conforme manda a lei da extradicção, os sessenta dias, detido o paciente, para cumprir a extradicção, que acaso fosse solicitada pelo governo francez? Ou havia crime, elle estava preso e, por lei, devia continuar detido sessenta dias, até que se resolvesse a extradicção, ou não havia crime e foi elle privado da liberdade por simples arbitrio e violencia.

Tanto houve arbitrio e violencia, sr. presidente, que esse cidadão francez, que não é bacharel como muitos de nós, mas doutor em Direito pela Universidade de Paris, foi recolhido ao xadrez da 4ª delegacia auxiliar, incommunicavel, durante varios dias, sendo depois mandado para a Detenção, ainda incommunicavel, e, com elle, tambem o sr. Woodcock, outro director da companhia que litigava com o governo paulista na justiça brasileira.

Sabe v. ex., sr. presirente, qual a explicação dada, quanto á sua prisão, pela policia a esse subdito inglez, a esse outro membro da directoria presa collectivamente? A de que se parecia muito com Deleuse!

E' curioso, sr. presidente, que o que se parecia com Deleuse ficasse detido e o que era o proprio tambem permanecesse na prisão...

O nobre leader informou ainda, hontem, que o sr. Deleuse fôra solto. S. ex. fez a affirmação á uma hora e meia da tarde e Deleuse só á uma hora sahia da Casa de Detenção.

Pergunto á toda a Camara: si não havia contra esse homem pedido de extradicção, se não existia crime por elle praticado na França, si não havia interesse da parte do governo paulista contra esse litigante, de quem o empenho na prisão de toda a directoria de uma sociedade anonyma? De quem o interesse? Por que se prendeu esse homem? Para soltal-o?

Vê em v. ex., sr. presidente, que as violencias estão se perpetrando sem distincção de classe, e, se um capitalista é assim tratado, é facil imaginar como não o serão os pobres operarios mettidos nas enxovias da policia!

O sr. João de Faria — Deleuze é capitalista?

O sr. Mauricio de Lacerda — Quem diz que não?

O sr. João de Faria — Deleuse entrou para a Companhia Araraquarense sem vintem e desfrutou todas as rendas dessa empresa durante muitos annos, sem lhe trazer o menor beneficio, a ponto de haver o povo, certa vez, queimado uma estação da estrada.

O sr. Mauricio de Lacerda — Não quero saber se Deleuse entrou para a estrada sem vintem. Se se trata de um arrendatario, se explora a estrada, que é elle? Será um proletario? Não. Que será, então? Capitalista?

Peço, em todo caso, ao nore deputado, que o classifique, ou corrija a minha classificação...

O sr. João de Faria — Trata-se de um homem que jogou com o dinheiro dos outros.

O sr. Mauricio de Lacerda — E que é capitalista se não homem que joga com o dinheir o dos outros, na fórma das sociedades anonymas? Que é sociedade anonyma, hoje a modalidade mais dynamica do capital?

Capital não é dinheiro guardado, mas dinheiro andando; é, quasi sempre, a representação do dinheiro.

Sr. presidente — Voltando ao outro ponto do meu discurso relativo ao "complot" que se annunciou ter sido descoberto — é sabido que o sr. Laudelino de Abreu, para se rehabilitar, mandou informar á policia do Rio de Janeiro, que se tramava uma conspiração contra as altas autoridades do governo. A policia deitou a mão a dois officiaes do Exercito, que foram presos por agentes civis, bruscamente, nas suas residencias, e a tres civis, nossos concidadãos, pondolos incommunicaveis e submettendo-os a interrogatorio, que durou duas horas, na chefatura de policia.

Os jornaes registraram todo o incidente, noticiaram as prisões e deram os nomes dos officiaes. Logo após, entretanto, a policia forneceu um desmentido, dizendo não haver "complot" algum, mas apenas boatos.

Então, sr. presidente, por um boato se arrancam de suas casas dois officiaes do Exercito, levando-os para a policia central, onde são postos incommunicaveis e interrogados, do mesmo modo que esses civis, mantendo-se a todos em custodia, naquella repartição?!

Bem vê v. ex., sr. presidente, que a época é da mentira e merecia do honrado chefe do Executivo uma daquellas classificações arbitrarias com que entrou para a geologia, onde se revelou innovador mais ousado que Debussy na musica, quando disso ter havido a "edade do ambar". Estamos, realmente, na "edade da potoca"!... (Muito bem; muito bem).

A PRISÃO DO SR. EDMUNDO WOODEOCK

Ainda pelo sr. Mauricio de Lacerda, foi apresentado á Camara um requerimento, pedindo ao governo informe porque foi preso e recolhido ao xadrez da 4ª delegacia auxiliar o sr. Edmundo Woodeock, cidadão inglez, director da São Paulo Northern Railway Company e outras empresas, residente, ha longos annos, nesta capital, sem que pesasse sobre elle qualquer accusação ou suspeita de crime, e quaes os termos da communicação, data e origem official ou particular recebida pelo governo sobre o sr. Paulo Deleuze e que occasionou a prisão, na 4ª auxiliar, e, depois, na Casa de Detenção, deste ultimo director da alludida empresa, afim de ser expulso do Brasil; e ainda quaes os termos em que o governo brasileiro pediu informações ao governo francez sobre a premeditada deportação desse cidadão francez.

Acompanha esse requerimento uma longa justificação, em que o sr. Mauricio de Lacerda, declara que o senhor Cardoso de Almeida, leader da maioria, está, positivamente, infeliz, sempre que trata de violencias policiaes.

Hontem, era o governo de São Paulo que forçava o leader a vir, na Camara a endossar as informações falsas dos srs. Laudelino de Abreu e Ferreira da Rosa.

Hoje é o proprio sr. Washington Luis quem obriga o sr. Cardoso de Almeida a informar falsamente á Camara, sobre a nova violencia do senhor Oliveira Ribeiro, fazendo o jogo da advocacia paulista ou servindo a vinganças pequeninas do presidente da Republica.

Affirma o sr. Mauricio de Lacerda que o sr. Deleuze só foi solto hontem, ás 13 horas, quasi, precisamente quando o sr. Cardoso de Almeida declarava que já havia sido solto.

Diz ainda o deputado carioca que o processo contra o sr. Deleuze data de 1921 e já foi objecto de "habeas-corpus" requerido por Ruy Barbosa, ao Supremo Tribunal Federal, em 12 de abril de 1922, e do qual teve ganho de causa em 1926, quando appellou da sentença; e indaga porque foi a questão, agora, renovada, asseverando que como provocação do governo brasileiro é que appareceu o telegramma que fez com que a policia, segundo o sr. Cardoso de Almeida, detivesse aquelle subdito francez, e, já agora, tambem o sr. Woodeock.

UM GRANDE COMICIO DE PROTESTO

FARA' O PRIMEIRO DISCURSO O DEPUTADO ADOLPHO BERGAMINI

Communicam-nos que um grupo de moços independentes realizará, amanhã, ás 5 1|2 horas da tarde, na Praça Floriano, junto ao Theatro Municipal, um comicio de protesto contra a politica do presidente da Republica. Esse meeting é prestigiado por elementos de destaque da Alliança Liberal.

O deputado Adolpho Bergamini aceitou a incumbencia de fazer o discurso de abertura do comicio.

ALLUCINAÇÃO DE UM LOUCO

Presa de violento accesso de insania, um operaria põe em polvorosa uma casa de commodos

FUGINDO AO INSANO, UMA SENHORA PRECIPITOU-SE DO SEGUNDO ANDAR, FALLECENDO INSTANTANEAMENTE

Na rua da Estrella existe um palacete de construcção antiga, typo daquelles solares antigos, que é hoje dividido em commodos, que são alugados a pequenas familias de operarios, — gente pobre, emfim.

E' um dos mais conhecidos cortiços do Rio Comprido, pela grande quantidade de gente que agasalha em seu vasto bojo aquelle casarão velho, verdadeira colmeia humana.

Foi nesse cortiço turbulento e infernal, de tres pavimentos, que se desenrolou, hontem, á noite, a violenta e tragica occurrencia que vamos descrever, resumidamente, nas linhas que se seguem

Nesse casarão, que fica á rua da Estrella, 51, 2º andar, de que é encarregado Francisco Barreto dos Santos, de cor branca, portuguez, com 37 annos de edade, casado, operario, ali residente, com sua senhora, de nome Luminata dos Santos, de cor branca, brasileira, com 35 annos de edade, de occupação domestica, moram ainda, além de outras, no 2º andar do mesmo predio, Emilia Maria da Conceição, de cor branca, brasileira, com 19 annos de edade, solteira, de occupação domestica; Pedro de Oliveira, de cor branca, brasileiro, com 20 annos de edade, solteiro e operario; Georgina Maria Rodrigues, de cor branca, brasileira, com 27 annos de edade, casada, de occupação domestica; Rosalina de Faria, de cor branca, brasileira, com 38 annos de edade, viuva, de occupação domestica e moradora no quarto n. 21, do 2º andar daquelle predio, e o ex-operario da Light, Maximo Luiz de Mello, de cor parda, brasileiro, com 27 annos de edade, solteiro, morador no quarto numero 20.

Hontem, á noite, a casa de commodos apresentava o seu aspecto ordinario. Subito, Maximo de Mello, que já se vinha mostrando alterado, desandou a commetter desatinos detoda ordem. Sua primeira victima foi a infortunada senhora Rosalina de Faria, moradora no quarto n. 21. Assustada, tranzida de medo, a infeliz senhora deitou a correr escada acima, para fugir á sanha do louco, que, de páo em punho, espancava a quantos delle se approximavam.

Vendo aquella senhora trancar-se em seu quarto, o louco arrombou-lhe a porta. Desorientada com o que lhe succedia, Rosalina, verificando que pessoa alguma lhe prestava soccorro, para fugir á aggressão imminente, a infeliz precipitou-se da sacada, indo cahir ao sólo, onde encontrou morte quasi instantanea.

Em meio daquelle infernal clamor, houve quem se lembrasse de pedir soccorros á policia do 9º districto e á Assistencia Publica.

Uma ambulancia do Posto Central, conduzindo o dr. Souza Carvalho e o enfermeiro Arsenio, correu celere ao local.

Lá chegando, o medico já encontrou feridos Georgina, com um ferimento no punho esquerdo, Emilia, com uma ferida contusa na região frontal; Luminato, com ferimento contuso na cabeça; Francisco Barreto, com um ferimento contuso no parietal esquerdo e Pedro de Oliveira, com um ferimento contuso na cabeça.

O segundo ainda ficou durante muito tempo interdictado, pois, o louco não deixava ninguem lá chegar.

O dr. Souza Carvalho, porém, acreditando que lá estivesse Rosalina, com absoluto desprendimento do que lhe pudésse succeder, lá subiu, desassombradamente.

A esse tempo, porém, foi encontrada Rosalina já sem vida.

O commissario Antenor Francisco Freire, que se achava de serviço na delegacia do 9º districto policial, acompanhado de praças da Policia Militar e de guardas civis, conseguiu cercar o louco, dominal-o, desarmal-o, e prendel-o, conduzindo-o á delegacia.

O cadaver da infortunada victima foi removido para o necroterio do Instituto Medico Legal.

O louco, horas mais tarde, já em estado de relativa lucidez, narrou o que occorreu, procurando justificar seu acto de insania, com a explicação de que as mulheres moradoras no cortiço mexiam com elle, ridicularizando-o.

A policia procedeu contra este, removendo-o mais tarde para a repartição central.

MAIS UM EXEMPLO SULAMERICANO

A renuncia do presidente Ayora foi determinada por factores de ordem economica

WASHINGTON, 1 (D. C.) — Nos circulos politicos e financeiros desta capital, a renuncia apresentada, ao Congresso do Equador, pelo presidente Isidro Ayora, está sendo interpretada como a consequencia de uma alarmante crise de difficuldades, resultantes da actual depressão economica, que redobrou de intensidade depois da insignificante colheita de cacáo do anno passado.

A NEURASTHENIA ARRASTOU-O AO SUICIDIO

DEPOIS DE INGERIR FORTE DOSE DE LYSOL, GOLPEOU O PESCOÇO A NAVALHA UM FUNCCIONARIO APOSENTADO DA E. F. CENTRAL DO BRASIL

O Funccionario aposentado da E. F. Central do Brasil, Manoel de Andrade Ribeiro, com 61 annos de edade, casado e residente á rua Tenente França, n. 11, em Caxamby, ha muito que vinha soffrendo de pertinaz neurasthenia, que o torturava bastante.

Ultimamente seu estado aggravou-se de tal maneira que sua familia, a conselho do dr. Henrique Roxo, resolveu leval-o para Valença, no Estado do Rio, em busca de melhoras. Entretanto, depois de alguns mezes de estadia naquella cidade, notando os parentes que a acompanhavam, que elle, ao invés de melhorar, peorava cada vez mais, resolveu, então, retornar a esta capital, o que foi feito ha dias.

Ante-hontem, á tarde, o infeliz funccionario enfermo, lendo uma noticia de tentativa de suicidio, num vespertino, impressionou-se tão profundamente com essa leitura, que chegou a declarar á sua esposa que elle iria praticar um gesto de desespero identico áquelle que vinha de ler no jornal.

Hontem, pela manhã, o tresloucado ancião, trancando-se em seu quarto, ingeriu grande quantidade de lysol, golpeando em seguida o pescoço com uma navalha. Levado para a Assistencia do Meyer, o inditoso sexagenario, quando era ali soccorrido, falleceu. Seu cadaver, com guia da policia do 19º districto, foi removido para o necroterio do Instituto Medico Legal.

Policia Militar do Districto Federal

ASSISTENCIA DO PESSOAL

Serviço para hoje:
Uniforme 6º (kaki).

Superior de dia, cap. Paranhos; official de dia ao quartel general, cap. Madureira; medico de dia, 1º ten. dr. Calaza; medico de promptidão, 1º ten. graduado dr. Martin; pharmaceutico de dia, 1º ten. Aguiar; dentista de dia, 2º ten. Sayão; interno de dia, academico Abreu; ronda com o superior de dia, 2º ten. Mattos; guarda do quartel general, sargento Isidoro; guarda da Amortização, 1º ten. Dantas; guarda da Moeda, 2º ten. Archanjo; guarda do Thesouro, 1º ten. Cicero; promptidão, no quartel general, segundos tenentes: Jacontho e Baptista; ronda especial, 3º B. I. 1 sargento e R. C. 2 sargentos; auxiliar do official de dia ao Q. G., sargento Bresciani; enfermeiros de promptidão ao Q. G., cabo Jayme; musica de promptidão, a do 2º B. I.; piquete ao quartel general, 2 corneteiros da P. P.; ordens á Assistencia do Pessoal, 2 praças da C. Mtr; motocyclista de dia, soldado Leite.

NOS CORPOS

Dia — No 1º batalhão, 1º ten. Bueno; no 2º, cap. Limoeiro; no 3º, 1º ten. Valentim; no 4º, cap. Abreu; no 5º, cap. Ashton; no 6º, 1º ten. Sabino; no Regimento de Cavallaria, 1º ten. Abexedo; no C. de S. Auxiliares, aspirante Lucio; na C. de Metralhadoras, asp. José Azevedo; guarda Supremo Tribunal, sargento Lima; guarda P. da Justiça, sargento Almeida.

Promptidão — 2º ten. P. Souza; 2º ten. Eugenes; 2º ten. Gastão; asp. Almeida; asp. M. Azevedo; 2º ten. Dario; asp. Escudero.

Junta de Inspecção de Saude — Capitão dr. Macedo, 1º ten. dr. Calaza e 2º ten. dr. Pedro Chaves.

Corpo de Bombeiros

Serviço para hoje:

Director do serviço, cap. Vieira; official de dia, 1º ten. Hermilio; auxiliar de dia, 2º ten. Alvarenga; 1º soccorro, 2º ten. Loureiro; 2º soccorro, sargento Campos; manobras, 1º ten. S. Costa; medico de dia, dr. Nelson; medico de emergencia, dr. Machado; interno, academico Trocoli; dia á pharmacia, major Herminio; ronda geral, cap. Athanasio.

Folga o commandante da estação de Villa-Izabel.